TONIC INDUSTRIES

GRÈVE DES 2.400 TRAVAILLEURS DU GROUPE DEPUIS UN MOIS

Page 6

DANONE - ALGÉRIE ET CELIA

RÉOUVERTURE DES DEUX UNITÉS

Page 6

ISSN : 1112-7449

MIDI Libre

L'info, rien que l'info

QUOTIDIEN NATIONAL D'INFORMATION

N° 3946 | Mardi 17 mars 2020 - Prix : 10 DA • www.lemidi-dz.com

FORCES TERRESTRES

INSTALLATION DU NOUVEAU COMMANDANT

Page 6

CORONAVIRUS

BENBOUZID TIRE LA SONNETTE D'ALARME

Pages 3 - 4 - 5 et 24

Repères %

4
nouveaux centres de la formation professionnelle nientôt à Oran.

25
transplantations articulaires réussies dan sla wilaya de Batna.

820
millions DA pour renforcer le réseau électrique à Ghardaïa.

Des enfants aux besoins spécifiques en visite à l'Amirauté

Le commandement des Forces navales a organisé samedi dans le cadre de la célébration de la Journée nationale des personnes aux besoins spécifiques une visite au siège du commandement au profit d'un groupe d'enfants aux besoins spécifiques, a indiqué un communiqué du ministère de la Défense nationale. "*En application des instructions du haut commandement de l'Armée nationale populaire visant le renforcement du lien Armée-Peuple, et en application des instructions du chef d'état-major de l'Armée nationale populaire par intérim, le général-major Saïd Chanegriha, le commandement des Forces navales a organisé une visite à son siège au profit d'un groupe d'enfants aux besoins spécifiques à l'occasion de leur journée nationale*", précise la même source. Organisée à la demande de cette frange de la société, cette visite a permis aux enfants de réaliser un de leurs rêves. Une visite vers différents monuments historiques, une balade à l'intérieur du port d'Alger à bord d'un remorqueur de haute mer ont été également au programme de cette visite. Des

cadeaux symboliques ont été offerts aux petits visiteurs.

Lancement à Ouargla du guichet mobile Cnas - Casnos

Le guichet mobile des Caisses nationales d'assurances sociales des salariés et non salariés (Cnas - Casnos) a été lancé à travers la wilaya d'Ouargla. Lancée dans la commune de Hassi-Benabdallah, l'opération vise à rapprocher davantage les prestations de ces Caisses de leurs affiliés et à améliorer à la fois leur prise en charge et la qualité du service public. Le guichet mobile assurera l'ensemble des prestations offertes par les deux Caisses : réception des dossiers d'immatriculation des employeurs, immatriculation des salariés, déclarations, paiement électronique des cotisations, ltélé-déclaration, délivrance de l'attestation d'affiliation, dépôt des recours et autres. Le but de l'initiative est d'offrir un canal de communication direct avec les employeurs et assurés où ils pourront aussi trouver les informations et réponses à leurs interrogations sur les différentes prestations offertes. Le guichet mobile, qui devra se déplacer à travers la wilaya, notamment dans les zones enclavées, ont été dotés de moyens humains et matériels informatiques pour l'accomplissement de sa mission dans de bonnes conditions. L'agence Cnas-Ouargla recense plus de 494.000 assurés sociaux, entre affiliés actifs et retraités et personnes aux besoins spécifiques, répartis sur 19 structures, dont 6 centres de paiement.

Marathon de l'innovation pour les grandes écoles

Le programme pédagogique de la FIE (Formation, Innovation, Entreprendre) a lancé une formation au profit des étudiants sélectionnés par un jury d'experts, aux méthodes permettant de passer d'une idée-projet à une activité rentable en prenant en application les aspects stratégiques, marketing, financiers et humains en application intra entreprise ou pour la création de sa propre entreprise. Le Marathon de l'innovation rassemble les étudiants des grandes écoles afin de leur permettre d'échanger sur les projets qui leur sont proposés et qu'ils auront à valoriser et à exposer devant un jury d'experts. Proposé par les étudiants eux-mêmes, ce programme de formation qui s'étale sur 6 mois s'appuie sur des projets vivants et vise, outre à transmettre et à développer l'esprit d'entreprenariat, accompagner des scientifiques, futurs diplômés, dans leur processus de création d'entreprise ou activité, mettre sur le marché du travail des créateurs de richesse et non seulement des demandeurs d'emplois. Le programme comprend

différents thèmes proposés par les écoles retenues : le recyclage des déchets, valorisation des eaux non conventionnelles, favoriser l'utilisation des énergies renouvelables, économie de l'eau et de l'énergie fossile en épuisement, préservation des sols et des sous sols et en fin l'innovation dans les nouvelles technologies.

Dixit

Sofiane Mimouni, représentant permanent de l'Algérie auprès de l'Onu

"Le fléau du terrorisme continue de susciter de graves préoccupations internationales, en semant la terreur et en déstabilisant de nombreuses régions du monde...".

Avis de recherche contre une vache en cavale depuis... 3 mois

Depuis plusieurs mois, une vache errant aux environs de la ville de Pembroke Pines, dans le sud-est de la Floride, ne peut pas être attrapée par la police qui a même lancé un avis de recherche. "*Elle a réussi à échapper à la capture de nos officiers assistés par des éleveurs de vaches depuis janvier en raison de sa vitesse surprenante et de ses incroyables compétences pour sauter par-dessus les clôtures*", a écrit sur *Facebook* la police locale. Bien que la vache ne représente pas en elle-même une menace pour le public, elle est connue pour sortir sur les routes où elle se met en danger en plus des automobilistes.

Une voiture à 50.000 dollars retrouvée sous un tas... d'ordures

Une Chevrolet Corvette d'une grande valeur a été retrouvée dans un vieux garage américain, sous un monceau d'ordures. Le véhicule est désormais en vente aux enchères. Le véhicule a été récupéré dans un garage de St. Louisville, dans l'Ohio. Le propriétaire décédé y avait garé sa voiture. Il avait au préalable vidé le réservoir de son carburant, puis enlevé la batterie et démonté les enjoliveurs, qu'il a placés dans un sac. Le compteur affiche un peu plus de 75.600 kilomètres.

CORONAVIRUS

Benbouzid tire la sonnette d'alarme

Le ministre de la Santé, Abderrahmane Benbouzid, a affirmé hier que le risque de voir le scénario qui se déroule actuellement en Europe risquerait de se reproduire en Algérie dans le cas où les mesures d'urgence maximum arrêtées par les autorités ne sont pas respectées par les citoyens.

PAR LAKHDARI BRAHIM

C'est ce que rapporte le site de la radio étatique francophone. Abderrahmane Benbouzid, qui s'exprimait lors de l'émission Invité de la rédaction de la Chaîne III, a indiqué qu'avec un nombre "*relativement réduit*" de moyens par rapport à l'Europe, les Algériens à travers des comportements exemplaires, contribueraient très certainement à permettre d'endiguer au maximum l'extension de ce virus. Le ministre a également expliqué diffuser un "*discours apaisant*", aux fins d'éviter la panique et de préserver la santé des citoyens et de ne pas affoler outre mesure les citoyens.

Parmi les premières décisions visant à freiner la propagation de cette pandémie, le ministre de la Santé a une nouvelle fois mis en avant l'interdiction des regroupements de personnes provoquées, notamment, par des activités à caractère cultural et sportif, ainsi que le nécessaire confinement des sujets âgés ainsi que la garde des enfants à la maison.

"*Nous avons mobilisé un ensemble de dispositifs et nous avons des plans à tous les niveaux*" pour faire face à l'épidémie du coronavirus, a affirmé le ministre, précisant que l'ensemble du pays "*est en attente armée*" contre les dangers potentiels que représente le coronavirus.

Il est très dangereux de poursuivre le Hirak

Le ministre de la Santé, de la Population et de la Réforme hospitalière, Abderrahmane Benbouzid a indiqué également hier que "*toutes les possibilités de riposte*" contre le coronavirus peuvent être envisagées, soulignant que des mesures ont été prises et d'autres le seront "*au fur et à mesure de l'évolution de la situation*". "*Nous avons toutes les possibilités de riposte. Nous avons pris des mesures et d'autres seront prises au fur et à mesure de l'évolution de la situation*", a assuré le ministre de la Santé sur les ondes de la Chaîne III de la Radio algérienne, repris par l'agence officielle.

"*Nous avons des plans à tous les niveaux et nous nous préparons à toute situation. Il n'y a pas de mesures immédiates. Nous avons des mesures qui font face à toute évolution de la situation*", a-t-il ajouté.

Au sujet d'un éventuel confinement de certaines zones comme Blida et Boufarik où les premiers cas de coronavirus sont apparus, M. Benbouzid a indiqué que cette mesure était "*envisageable*", précisant que "*c'est une mesure que nous gardons, mais que nous ne souhaitons pas exécuter, car nous avons l'espoir que la situation ne s'aggrave pas*".

Il a rappelé, en outre, que "*plus de 400 lits de réanimation sont disponibles et que les espaces à mettre immédiatement en exercice avec des respirateurs étaient en cours d'identification*".

Le ministre a fait savoir également que les établissements de santé relevant des secteurs public et privé étaient "*tous interpellés*" pour faire face à la maladie et réduire le risque de sa propagation.

D'autre part, M. Benbouzid a relevé qu'il était "très dangereux scientifiquement" de poursuivre le mouvement populaire (Hirak), car il s'agit d'un regroupement favorable à la propagation du nouveau coronavirus (Covid-19). "*Au-delà des revendications populaires que je respecte, le Hirak est avant tout un regroupement de personnes parmi lesquelles il pourrait y avoir des porteurs du coronavirus qui risquent de contaminer d'autres. Donc, scientifiquement, il est très dangereux de poursuivre le Hirak*", a-t-il soutenu. Il a ajouté que la suspension des marches et les mobilisations populaires relèvent du "*bon sens patriotique*" des citoyens, rappelant que l'interdiction de tout regroupement faisait partie des mesures préventives prises contre la propagation de Covid-19, qui a déjà fait quatre morts et contaminé 54 personnes à travers huit wilayas. "*un nombre réduit mais demeure inquiétant*", a-t-il commenté. M. Benbouzid a salué les personnes qui agissent dans ce sens et invite les manifestants à éviter d'investir la rue "*provisoirement, le temps de se débarrasser de ce fléau qui est un réel danger*", a-t-il souligné.

L. B.

SADI, BOUCHACHI, BELABBAS, BENBOUZID...

Les appels à une trêve du Hirak se poursuivent

PAR CHAHINE ASTOUATI

La suspension des manifestations hebdomadaires du Hirak fait désormais l'unanimité parmi la classe politique et les activistes du mouvement populaire.

Dimanche soir, c'est Mostafa Bouchachi, l'une des figures les plus connues du Hirak, qui s'est exprimé en faveur d'une pause. "*La sagesse impose la suspension momentanée des marches afin de préserver la santé publique. En attendant l'évolution de la situation, il s'agit de la meilleure voie pour préserver le caractère civilisé du Hirak, tout en réfléchissant ensemble à des alternatives*", a écrit sur son compte *Facebook* l'avocat et militants des droits humain. Me Bouchachi, pour rappel, est un habitué des marches hebdomadaires du vendredi et un acteur très actif du Hirak.

Mohcine Belabbas n'a lui aussi presque raté aucune marche depuis le début du mouvement en février 2019 mais ce dimanche soir, il a appelé à faire prévaloir la raison.

"*Faire prévaloir et prioriser la santé des Algériens est de la responsabilité de tous*", estime le président du RCD.

Ce lundi matin c'est son prédécesseur à la tête du parti, Saïd Sadi, qui s'est exprimé, indiquant qu'"*en révolution, la raison prime la passion. Pour vivre libre, il faut être vivant*". Le bureau exécutif du Mouvement de la société pour la paix (MSP) s'est réuni et a abordé la question, soutenant notamment l'idée d'une pause du Hirak. "*L'idée d'une suspension du hirak qui circule parmi les activistes, on doit la considérer comme une idée responsable qu'il faut adopter. Elle est de nature à renforcer la crédibilité de ceux qui luttent pour la liberté et rendra leur combat plus efficace. Les autorités doivent aussi prendre des mesures, dont l'arrêt des poursuites et la libération des détenus*", a indiqué le parti dans un communiqué.

Le sélectionneur de l'équipe nationale de football, Djamel Belmadi, s'est lui aussi exprimé sur le sujet. Il n'a pas évoqué les marches du Hirak, mais appelé les citoyens à la vigilance.

"*En ces temps un peu flous et perturbés, je voulais en tant que citoyens et en tant que sélectionneur m'adresser à tous mes compatriotes là où ils se trouvent. Avant toute chose, je veux leur dire de prendre soin d'eux et de leur famille, de prendre toutes les mesures nécessaires que nous connaissons tous concernant ce fléau. (…) Je profite pour dire à nos valeureux joueurs de prendre soin d'eux et de leur famille et leur transmet à tous mes sincères salutations. Qu'Allah nous protège et nous épargne de ce mal*", a dit le coach des Verts dans un message posté audio sur la page *Facebook* de la Faf.

Hier, dimanche, de nombreuses personnalités nationales, dont certaines sont très proches du mouvement populaire, ont appelé à suspendre momentanément les marches. Parmi elles figurent le journaliste Hafid Derradji, le militant Saïd Salhi, le scientifique Noureddine Melikchi, l'homme politique Djillali Sofiane et l'ancien diplomate Abdelaziz Rahabi.

Samedi, le Premier ministre avait appelé le Hirak à l'union sacrée pour faire face au risque d'une épidémie. "*Nous attendons de tous les Algériens et Algériennes qu'ils aient cette conscience collective. Devant les épreuves et les crises, le peuple algérien s'unit toujours. D'un point de vue biologique et sanitaire, nous sommes devant une vraie guerre, nous devons donc s'entendre et s'unir pour préserver la santé du peuple algérien*", a déclaré Abdelaziz Djerad.

Ce lundi, sur la Chaîne III, le ministre de la Santé Abderahmane Benbouzid a jugé qu'il était "*très dangereux scientifiquement de poursuivre le mouvement populaire (Hirak). Au delà des revendications populaires que je respecte, le Hirak est avant tout un regroupement de personnes parmi lesquelles il pourrait y avoir des porteurs du coronavirus qui risquent de contaminer d'autres. Donc, scientifiquement, il est très dangereux de poursuivre le Hirak*", a-t-il soutenu.

Il a ajouté que la suspension des marches et les mobilisations populaires relève du "*bon sens patriotique*" des citoyens, rappelant que "*l'interdiction de tout regroupement fait partie des mesures préventives prises contre la propagation de Covid-19, qui a déjà fait quatre morts et contaminé 54 personnes à travers huit wilayas. un nombre réduit mais qui demeure inquiétant*", a-t-il commenté.

C. A.

DES PAYS S'ACTIVENT POUR DÉVELOPPER UN VACCIN CONTRE LE COVID-19

Les premiers essais cliniques annoncés

Les laboratoires et gouvernements du monde entier s'activent, pour développer un vaccin contre le coronavirus Covid-19, ayant fait près de 170.000 cas et causé la mort de plus de 6.500 personnes, rapportent plusieurs médias.

PAR RAHIMA RAHMOUNI

Aux États-Unis, le premier essai clinique, d'un vaccin potentiel au coronavirus, débute ce lundi, rapporte le journal belge *Le Soir*, qui cite l'*Associated Press* (AP). "*Le premier participant à l'essai clinique recevra lundi le vaccin expérimental*", a déclaré un responsable gouvernemental américain, sous couvert de l'anonymat, car l'essai n'a pas encore été annoncé publiquement. Il faudra cependant compter entre un an et 18 mois, pour valider entièrement tout vaccin potentiel. "*Il n'y a aucune chance que les participants puissent être infectés par le traitement, car cette première version ne contient pas d'agent pathogène. Les doses qui vont être injectées ce lundi sur les 45 individus sains, visent simplement à vérifier que la base de la composition du vaccin ne provoque pas d'effets secondaires inquiétants, ouvrant la voie à des tests plus importants*", explique AP.

L'empressement des États-Unis à développer en premier un vaccin contre le coronavirus a également d'ores et déjà, causé des frictions avec un autre pays, l'Allemagne. Le gouvernement de la chancelière Angela Merkel a en effet accusé ce dimanche, l'administration du Président américain Donald Trump, d'avoir tenté de s'approprier un projet de vaccin contre le coronavirus développé par un laboratoire allemand, rapporte *Boursorama*.

Au centre du bras de fer germano-américain se trouve le laboratoire allemand CureVac, situé à Tübingen dans le sud-ouest de l'Allemagne. C'est l'un des laboratoires à travers le monde qui travaillent sur un vaccin contre le Covid-19, en bénéficiant de subventions du gouvernement allemand. CureVac affirme être "*à quelques mois*" de pouvoir présenter un projet pour validation clinique.

Le gouvernement américain aurait ainsi essayé d'attirer à coups de millions de dollars, des scientifiques allemands travaillant sur ce potentiel vaccin, ou d'en obtenir l'exclusivité pour son pays en investissant dans l'entreprise. Ce vaccin serait alors "*seulement pour les États-Unis*", bien qu'un représentant gouvernemental américain ait estimé que cette affaire était "*grandement exagérée*". Ce sujet sera malgré tout abordé ce lundi, par le "comité de crise" du gouvernement allemand chargé de piloter la lutte contre l'épidémie de coronavirus. L'Allemagne a jugé "*très important de pouvoir produire des vaccins en Allemagne et en Europe*", et prévenu qu'il pouvait mettre son veto à des projets d'investissement dans des entreprises nationales jugées stratégiques.

En France, trois essais cliniques prometteurs sont actuellement menés, à partir de médicaments antiviraux, qui existent déjà et sont utilisés dans le traitement du VIH.

Les médicaments en question sont Remdesivir, Kaletra et Kaletra-interféron. Ce dernier est un antiviral couplé à une molécule qui régule le système immunitaire du patient, pour empêcher les dégâts collatéraux causés par le virus.

Si beaucoup de traitements ont en fait déjà montré une efficacité en laboratoire, dans les tubes à essai, aucun n'a cependant encore été

testé sur l'Homme, en particulier sur des patients atteints du coronavirus. Les premiers médicaments ne devraient pas être prêts avant deux à trois mois.

L'un de ces essais, avec le Lopinavir-interféron, démarre cette semaine dans plusieurs hôpitaux français. Il doit être pratiqué sur 800 patients de l'Hexagone et 3.200 au total dans le monde. Côté vaccin, aucun résultat ne devrait aboutir avant un an ou un an et demi.

Dans ce contexte, la commissaire européenne chargée notamment de la recherche, Mariya Gabriel, a indiqué que la Commission soutiendra 17 projets impliquant plus de 136 équipes de recherche de toute l'Union européenne, rapporte *Le Point*. 47,5 millions d'euros ont également été mobilisés pour la recherche sur le diagnostic, les traitements et les vaccins pour le Covid-19, ainsi que l'épidémiologie et la dynamique sociale de la maladie. "*Les estimations actuelles semblent indiquer qu'un vaccin pourrait être mis au point dans environ un an*", a fait savoir la commissaire européenne. "*Cependant, il existe de nombreux facteurs de risque associés à la mise au point de vaccins, ce qui signifie qu'il n'y a aucune certitude que nous disposerons d'un vaccin efficace et sûr dans ce délai*", a toutefois précisé Mariya Gabriel.

R. R.

PERSONNELS ENSEIGNANT ET ADMINISTRATIF

Les recommandations du ministère de l'Éducation

Les écoles sont fermées aux élèves depuis jeudi, mais elles continuent de recevoir les personnels enseignant et administratif.

Le ministère de l'Éducation nationale vient d'annoncer une série de mesures, tout en émettant des recommandations à l'adresse des fonctionnaires des établissements scolaires, afin d'éviter tout risque de contracter et de propager le coronavirus.

Dans un communiqué daté de dimanche 15 mars, le ministère informe de la mise en place d'une cellule permanente au niveau central, et d'autres au niveau local, ainsi que des cellules de veille au niveau de chaque établissement, chargées de généraliser l'application des mesures préventives du ministère de la Santé.

Il a aussi été décidé de reporter toutes les activités entrant dans le cadre de la formation et de la coordination, et nécessitant un rassemblement, et ce jusqu'à l'amélioration de la situation sanitaire. Les fonctionnaires sont ainsi invités à privilégier les nouvelles technologies de la communication, dans tous leurs échanges professionnels et à activer et renforcer le système de soutien scolaire par Internet.

Les enseignants et le personnel administratif sont en outre, tenus de signaler tout cas suspect de coronavirus au directeur de l'établissement, avec l'obligation d'en informer dans l'immédiat les services sanitaires concernés. Le ministère appelle par ailleurs ses personnels, à suivre les recommandations d'hygiène et de prévention, telles que communiquées par le ministère de la Santé à l'ensemble de la population.

L'Algérie suspend ses liaisons aériennes et maritimes avec l'Europe

Le gouvernement algérien a annoncé, ce lundi 16 mars, sa décision de suspendre toutes les liaisons aériennes et maritimes avec l'ensemble des pays européens, à compter du 19 mars.

Cette "suspension exceptionnelle" sera accompagnée de mesures pour rapatrier les Algériens qui se trouvent dans les pays concernés, selon la même source.

L'Algérie a déjà suspendu ses liaisons avec le Maroc, l'Espagne et la France.

Selon le dernier bilan publié dimanche 15 mars à 20 heures, l'Algérie a enregistré 54 cas confirmés du nouveau coronavirus, dont 4 décès.

R. N.

PANIQUE CHEZ LES PERSONNES ATTEINTES DE MALADIES CHRONIQUES

Pas de pénurie de médicaments pour l'instant ...

PAR IDIR AMMOUR

Les peurs liées au coronavirus entraînent une véritable ruée, sur les médicaments de maladies chroniques, masques, les gels hydro-alcooliques. En effet, c'est la panique dans les pharmacies et certains patients sont très inquiets, de peur de manquer de médicaments. D'autant plus que 50 % de ces produits sont importés, et ces inquiétudes ne cesse de s'aggraver après la suspension des échanges commerciaux et de toutes les liaisons aériennes et maritimes vers l'Europe. Selon certains pharmaciens, les personnes atteintes de maladies chroniques, ceux souffrant entre autres, de tension artérielle, de cœur, de diabète, de maladies mentales, se sont approvisionnés en grandes quantités de médicaments suffisantes pour plusieurs mois, et certains d'entre eux ont dû même acheter ces médicaments avec leur propre argent, sans utiliser leur carte chifa, afin de les stocker et de faire face à la pénurie en cas de survenue. C'est toujours stupéfiant d'imaginer que l'on fasse des provisions ainsi. Cela montre bien que l'on est déjà en train de modifier nos comportements. Dans ce contexte, le président du Syndicat national des pharmaciens d'officine (Snapo) Messaoud Belambri, rassure les personnes atteintes de maladies chroniques, soulignant que "*les pharmacies en disposent suffisamment et que 50 % sont produits localement, et même ceux importés sont régulièrement distribués en pharmacie, ce qui est suffisant pour les prochains mois*", a-t-il souligné. Toujours selon le même interlocuteur, le problème n'est pas lié aux médicaments pour les maladies chroniques, car ils sont financés de manière régulière, mais ce qui manque dans les pharmacies, ce sont masques et les gels hydro-alcooliques, monopolisés par les intermédiaires, ce qui a conduit à des prix élevés, et que rare les pharmacies qui s'en approvisionnent. Pour Messaoud Belambri, des problèmes de pénuries ou d'approvisionnement en médicaments, ne peuvent pas être exclus à mesure que l'épidémie provoquée par le coronavirus s'étend.

I. A.

Le pétrole poursuit son plongeon

Rien ne semble pouvoir arrêter la descente aux enfers des cours du pétrole. Ce lundi 16 mars vers 9h30, le Brent, référence pour le pétrole algérien, cédait 9,25 % à 31,50 dollars. Un plongeon qui vient s'ajouter à la baisse de 25 % enregistrée la semaine dernière. Depuis le début de l'année, les pertes du Brent s'établissent désormais à près de 53 %.

Ce lundi, le pétrole est affecté par la détérioration de la situation dans de nombreux pays, notamment en Europe et aux États-Unis, touchés par le coronavirus. Plusieurs pays ont annoncé des mesures drastiques pour tenter de contenir la propagation du virus. Des mesures qui auront un impact considérable sur l'économie mondiale et donc, sur la demande en pétrole.

Pour ne rien arranger, le déclenchement d'une guerre des prix, entre la Russie et l'Arabie saoudite, fait craindre une offre excédentaire par rapport aux besoins des marchés dans les prochains mois. "*Cette combinaison rare de chocs affectant à la fois, la demande et l'offre, a provoqué un effondrement du marché du brut, alors que les producteurs (...) se préparent à une saturation de l'offre de pétrole dans les semaines qui viennent*", a expliqué ce lundi un analyste, cité par le magazine *Capital*.

R. N.

RUÉE SUR LES COMMERCES

Rezig appelle au calme

Le ministre du Commerce, Kamel Rezig, a appelé les Algériens à ne pas paniquer "et stocker les produits alimentaires. "*Il n'est pas nécessaire de paniquer et de stocker les produits alimentaires qui sont disponibles sur le marché et que les stocks sont suffisants pour couvrir une année*", a écrit le ministre sur sa page *Facebook*. L'appel du ministre survient après que de nombreux Algériens aient pris d'assaut les commerces, pour s'approvisionner en produits alimentaires, en raison des craintes suscitées par la propagation du coronavirus.

M. Rezig demande aux consommateurs de "*ne pas stocker d'une façon anarchique les produits alimentaires et ne pas changer le mode de consommation. Les mesures prises par les différents départements ministériels montrent la grande disponibilité des produits pour une année*", insiste le ministre. L'appel au calme lancé par Rezig intervient après celui de la Fédération algérienne des consommateurs (FAC) qui a déclaré hier dimanche qu'il est "*inutile de stocker des produits alimentaires en cette période d'abondance*" coïncidant avec les mesures de prévention contre l'infection au Coronavirus. "*Il n'est pas nécessaire de stocker des marchandises ou des produits alimentaires car le pays est en saison d'abondance*", a précisé le président de la FAC, Zaki Hariz, dans un communiqué, repris par l'agence officielle.

R. N.

HAUSSE DES PRIX DU GEL HYDROALCOOLIQUE ET DES BAVETTES

Le Snapo disculpe les pharmaciens d'officine

Le Syndicat national algérien des pharmaciens d'officine, Snapo, tient à informer les autorités sanitaires, et l'opinion publique, de sa mobilisation pour lutter contre le coronavirus.

PAR RACIM NIDAL

L'Unop et le Snapo ont "*pris l'initiative d'imprimer et de distribuer 50.000 affiches de sensibilisation et d'information contre le coronavirus*", Iindique le Snapo dans un communiqué.

Selon le syndicat, les pharmaciens d'officine, à travers toutes les wilayas du pays, accueillent quotidiennement des millions de citoyens en vue de leur dispenser des produits pharmaceutiques et autres dispositifs médicaux, mais aussi en vue de les conseiller sur les gestes d'hygiène et de prévention.

"*La demande en rapport avec certains produits augmente : gel hydroalcoolique, gants, bavettes, alcool, etc. Les pharmaciens font tout leur possible pour satisfaire la demande de la population et la rassurer. Malheureusement ils font face à une spéculation qui s'accentue de jour en jour. Ces produits connaissent une augmentation des prix inhabituelle, et une disponibilité très limitée, du fait de l'intervention de plusieurs intermédiaires entre le producteur ou l'importateur d'un côté, et les pharmaciens d'officine de l'autre*", ajoute-t-on.

Le Snapo avertit que ces produits se vendent aussi dans des commerces qui n'ont aucun droit de les vendre. La création des stocks en dehors du secteur autorisé va aggraver, selon le syndicat, la situation en matière de disponibilité et va créer une déperdition incontrôlable.

"*Le pharmacien d'officine est un professionnel de la santé, qui sur le plan sanitaire et professionnel, est appelé à jouer pleinement son rôle dans des conditions pandémiques pareilles, mais se retrouve ces jours ci, totalement otage des pratiques que subit le marché, et pourrait même être incapable d'assurer la disponibilité de certains produits d'hygiène et de protection au niveau de l'officine*", poursuit le syndicat qui affirme que les pharmaciens ne sont guère responsables des ruptures ou du manque de disponibilité des ces produits, et surtout, pas de l'augmentation de leurs prix. Le marché subit actuellement l'intervention d'intermédiaires, qui sont en train de déstabiliser dangereusement l'accès à ces produits.

Le Snapo tient à disculper totalement les pharmaciens d'officine, de toutes ces pratiques et souhaite l'intervention des pouvoirs publics, pour la stabilité et la régulation du marché, et pour créer des conditions qui garantissent l'approvisionnement des officines de manière continue et régulière.

R. N.

La mosquée Al-Aqsa ferme ses portes

La mosquée El-Aqsa a fermé ses portes par précaution contre le nouveau coronavirus, ont rapporté hier des médias citant l'autorité islamique. L'autorité islamique, qui supervise les Lieux Saints d'El-Qods, a annoncé que la mosquée Al-Aqsa fermerait ses portes aux fidèles par précaution contre le nouveau coronavirus, ajoutant que les prières en plein air seraient toujours autorisées, dans le complexe qui abrite le troisième site le plus sacré de l'Islam.

"*L'autorité islamique a décidé de fermer les lieux de prière fermés à l'intérieur de la Mosquée d'Aqsa jusqu'à nouvel ordre, comme mesure de protection pour empêcher la propagation du coronavirus. Toutes les prières auront lieu dans les zones ouvertes de la mosquée Aqsa*", selon l'agence *Reuters*, citant le directeur de la mosquée Al-Aqsa, Omar Kiswani.

Samedi, le ministère palestinien des Awqaf et des Affaires religieuses a ordonné la fermeture des mosquées et lieu de culte, dans tous les gouvernorats des territoires palestiniens occupés, jusqu'à nouvel ordre, dans le cadre des efforts visant à lutter contre le coronavirus, a rapporté l'agence de presse palestinienne *Wafa*. Les mosquées de Cisjordanie occupée ont appelé par haut-parleur, les fidèles à effectuer les prières quotidiennes régulières à la maison, plutôt que dans les mosquées, dans le but de restreindre les rassemblements de personnes, selon *Wafa*. Le porte-parole de l'Autorité palestinienne, Ibrahim Melhem, a déclaré que trois autres cas de coronavirus avaient été confirmés samedi en Cisjordanie occupée, portant le nombre total d'infections à 38. Les autorités palestiniennes ont confirmé les premiers cas à Bethléem, le 5 mars.

Le Premier ministre palestinien, Mohammad Shtayyeh, a annoncé une suspension de 30 jours dans une émission spéciale, affirmant que les mesures étaient essentielles, pour contenir la maladie.

Les parcs publics, les sites touristiques, les écoles et les établissements d'enseignement, ont fermé et tous les grands rassemblements, y compris les événements sportifs et les conférences, ont été annulés.

R. N.

Les imams appelés à alléger les prières

Le ministère des Affaires religieuses et des Wakfs, a appelé dimanche soir, les imams à prendre des mesures préventives, en raison de la propagation du coronavirus, à savoir l'allégement des prières, dont la prière du vendredi, avec la fermeture des mosquées directement après la fin de chaque prière.

Dans un communiqué sanctionnant une réunion de la commission ministérielle de la Fatwa, consacrée à l'examen "*des mesures à prendre, du point de vue religieux, face à cette pandémie qui menace la vie des Algériens et de l'humanité entière*", le ministère a souligné la "*nécessité de prendre les précautions et les mesures préventives, pour éviter la propagation du virus*".

"*Du point de vue religieux, il faut respecter les mesures préventives prises, en évitant la fréquentation des lieux publics, tels que les stades, les espaces commerciaux et autres espaces publics*", a souligné le même communiqué, ajoutant qu'il "*faut éviter les déplacements et les voyages non indispensables, pour éviter la contamination*". Dans ce contexte, le ministère des Affaires religieuses et des Wakfs "*appelle les personnes suspectant leur contamination par ce virus d'éviter le contact avec les autres personnes, et de contacter rapidement les services sanitaires*". "*Le ministère insiste également sur l'interdiction aux personnes présentant des symptômes de cette maladie ou d'autres maladies similaires telle que la grippe, de fréquenter les lieux publics, notamment les mosquées, pour ne pas contaminer les autres personnes*".

Les mosquées ne sont pas à l'abri des dangers de ce virus, a ajouté le ministère, affirmant que "*la présence des enfants, des femmes et des personnes âgées et malades, est interdite dans les mosquées lors de la prière du vendredi et autres prières collectives*".

"*En ces circonstances, les bien-portants peuvent prier dans leurs maisons avec les membres de leurs familles*", a ajouté le communiqué.

"*Il est interdit à toute personne qui doute de sa contamination par cette maladie ou présentant des symptômes similaires comme la grippe ou le rhume, de venir à la mosquée ou de fréquenter les gens. Les salles de prières réservées aux femmes, ainsi que les bibliothèques des mosquées, seront fermées*". Le ministère a souligné, que "*les imams doivent alléger les prières et les accomplir directement après l'Adhan, et fermer les mosquées juste après la fin des chaque prière, ainsi que de suspendre toutes les activités de la mosquée comme l'avant prône du vendredi, les cours hebdomadaires et les sessions d'enseignement*".

"*La khotba et la salat réunies, ne doivent pas dépasser 10 minutes, de façon à ne pas mettre en danger la santé des fidèles. Les différents ustensiles utilisés pour boire de l'eau sont interdits également, de même pour les repas offerts comme aumône dans les mosquées, que ce soit le jour du vendredi ou les autres jours*".

Le ministère a indiqué, qu"*il est obligatoire d'intensifier les mesures d'hygiène et d'aération dans les mosquées*", appelant les citoyens, notamment les bienfaiteurs, à faire des dons en produits d'hygiène et à participer à la désinfection des mosquées et autres actions. Il s'agit également "*d'éviter la prière dans les espaces publics comme les gares routières, les espaces commerciaux et autres*".

La réunion de la commission ministériel de la fatwa "*demeure ouverte pour suivre et donner des fatwas adéquates au développement de la situation*", rappelant les citoyens que le pays "*est dans une situation exceptionnelle difficile, nécessitant la mobilisation totale de tout un chacun, pour faire face à cette pandémie*".

A souligner que ce communiqué a été présenté à l'approbation du haut conseil islamique (HCI) et à un groupe d'uléma et de cheikhs.

R. N.

AFFAIRE DE CORRUPTION À LA SONELGAZ DE TIPAZA

Des peines de 7 à 10 ans de prison ferme requises

Le représentant du ministère public près le tribunal de Tipaza a requis dimanche des peines de 7 à 10 ans de prison ferme assorties de peines complémentaires à l'encontre des accusés impliqués dans l'affaire de corruption ayant touché récemment la Société de distribution d'électricité et de gaz de la wilaya de Tipaza, a-t-on constaté. Le procureur de la République a requis, lors de ce procès qui a débuté dimanche matin après son report à deux reprises, des peines de 10 ans de prison ferme à l'encontre des principaux accusés assorties d'une amende ferme d'un 1 million de dinars. Il s'agit de l'ancien directeur de la Sonelgaz à Tipaza, Hamid Louzi, du chef de département exploitation électricité à la même direction, Mohamed Bouziane, et du gérant d'une entreprise spécialisée dans les travaux d'électricité, Fethi Hamadi.

Dans ce cadre, le représentant du parquet a demandé, lors de son réquisitoire, de voir annuler tous contrats, marchés ou concessions obtenus par les accusés Fethi et Mustapha Hamadi. Le parquet avait mis en accusation le 2 décembre 2019 quelque 12 accusés sur un total de 47 autres ayant fait l'objet d'une information judiciaire lancée dans le cadre de la loi anticorruption.

Le juge d'instruction près ladite juridiction a ordonné le jour même le placement de 8 accusés en détention provisoire et de 4 autres sous contrôle judiciaire.

L'affaire a été traitée sur la base d'une lettre anonyme faisant état de pratiques collusoires et de privilèges ayant profité à l'entreprise Hamadi. Ces pratiques ont permis à cette entreprise de réaliser un chiffre d'affaires de 130 millions DA et près de 90 millions DA en 2017. Pour ce qui est des 9 autres responsables, dont un entrepreneur et des responsables occupant des postes de chef de division électricité à Cherchel, Hadjout, Koléa et Tipasa, en sus des responsables du service comptabilité et administration et moyens, le parquet a requis des peines de 7 ans de prison ferme assorties d'une amende de 500.000 DD, et le placement en détention provisoire de quatre mis en cause.

La défense de la partie civile (Sonelgaz) a sollicité, pour sa part, de voir l'entreprise Hamadi condamnée à lui verser un dédommagement pour préjudice moral de l'ordre de 50 millions DA, et 30 millions DA pour les autres accusés.

L'audience du procès s'est poursuivie jusqu'à une heure tardive de la nuit du dimanche au lundi.

Le verdict devrait être connu la semaine prochaine.

R. N.

TONIC INDUSTRIES

Les 2.400 travailleurs du groupe en grève depuis un mois

Les travailleurs du Groupe public de l'industrie de papier et d'emballage Tonic Industrie de Tipasa poursuivent toujours leur grève ouverte enclenchée le 17 février dernier, malgré les appels à la reprise du travail lancés par la section syndicale de l'UGTA.

PAR RIAD EL HADI

En effet, les travailleurs au nombre de près de 2.400, campent toujours sur leur position et refusent de reprendre le travail, jusqu'à "*proposition de solutions définitives et sérieuses*", disent-ils, à la crise à laquelle fait face ce groupe, leader de l'industrie du papier en Algérie, et comptant 11 unités de production.

Les travailleurs estiment que les décisions prises par le conseil d'administration sont des "*mesures de bricolage*", a indiqué à l'*APS* le représentant de la section syndicale de l'UGTA, Farid Zirarki.

Ajoutant que ces derniers ont rejeté les appels du syndicat pour la reprise du travail, à cause de ce qu'ils ont qualifié du "*désordre régnant dans le versement des arriérés des salaires, au moment ou aucune fiche de paye ne leur a été remise*", a-t-il expliqué.

Ils ont également exprimé leur crainte, le versement des arriérés de salaires a été pris en charge par le Conseil d'administration

et non par le service des salaires de l'administration générale du groupe, actuellement à "*l'arrêt et dans une grande confusion dans les comptes*", a souligné le même responsable.

Les travailleurs s'interrogent, en outre, sur "*le degrés du sérieux de l'administration à trouver des solutions efficaces, de même que sur le sort des salaires de février et du mois de mars en cours, outre le flou entourant leur avenir*", selon la même source.

La section syndicale du groupe a initié, aujourd'hui lundi, une rencontre avec les directeurs des unités de production, en coordination avec les travailleurs, en vue de l'examen des développements de la situation et des solutions pour y faire face.

Le Groupe public de l'industrie de papier et d'emballage Tonic Industrie de Tipasa avait annoncé, jeudi dernier, une somme de mesures pour le règlement des arriérés des salaires des travailleurs, et mettre un terme à leur grève ouverte, qui en est à sa 4e semaine.

Le Conseil d'administration a pris des mesures pour le règlement des arriérés des salaires non versés depuis octobre dernier, et constituant l'une des principales causes de cette grève ouverte, avait indiqué précédemment, à l'*APS*, la directrice de la communication auprès du Groupe, Nabila Ouchar.

Elle a fait part du versement de 30 % des arriérés des salaires des mois d'octobre et novembre, avec le règlement de la totalité du mois de décembre.

Le salaire du mois de janvier 2020 sera versé le 15 mars au plus tard, avait-elle assuré.

Au sujet du 2e volet des revendications des travailleurs, Nabila Ouchar a rappelé que le dossier du crédit à l'exploitation auprès de la Banque de l'agriculture et du développement rural (BADR) en est à la phase finale et que l'accord de principe signifié au groupe Tonic industrie, en vue de la prise en charge des questions de l'importation des matières premières et des pièces détachées.

La responsable a, par là même, lancé un appel à tous les travailleurs les invitant à reprendre l'activité, eu égard au préjudice financier considérable subi par le groupe qui a déjà un déficit de 10 Mds DA, au moment ou son capital ne dépasse pas les 30 Mds DA.

R. E.

DANONE - ALGÉRIE ET CELIA

Réouverture des deux unités

La direction du Commerce de la wilaya de Blida a donné son accord pour la réouverture des unités de production de lait et dérivés, Danone-Algérie et Celia, et ce après la levée des réserves émises récemment concernant l'absence d'hygiène qui a donné lieu à la décision de fermeture à titre conservatoire de ces deux établissements, a annoncé le directeur local du Commerce.

Dans une déclaration à l'*APS*, Djamel Abbad a précisé que "*ses services, après s'être enquis, lors de leur dernière visite d'inspection aux deux unités de Danone et de Celia, où il a été fait constat du respect, par les responsables des deux unités susmentionnées, des règles d'hygiène, ont donné leur accord pour la réouverture et la reprise de l'activité au niveau de leurs unités de production*".

Pour rappel, la direction du Commerce avait pris, le 3 mars, une décision de fermeture de de l'Unité de la production de produits laitiers Danone-Algérie, du retrait du marché de tous les pots de yaourt de l'unité de Blida fabriqués avant le 15 janvier 2020, en raison du non-respect des conditions de la chaîne de production et de l'absence d'hygiène au niveau de l'unité, jusqu'à la levée de ces réserves.

La direction du commerce de Blida avait, une semaine après, procédé à la suspension à titre conservatoire de la chaîne de production de fromage de la laiterie Celia de Beni-Tamou, pour non-respect des règles de production et d'hygiène, avec transfert du dossier à la Justice.

R. N.

FORCES TERRESTRES

Chanegriha procédera à l'installation du nouveau commandant

Le chef d'état-major de l'Armée nationale populaire par intérim, le général-major Saïd Chanegriha, procèdera aujourd'hui mardi à l'installation du général-major Ammar Atamnia dans ses nouvelles fonctions de commandant des Forces terrestres, a indiqué hier un communiqué du ministère de la Défense nationale. "*Au nom du président de la République, chef suprême des Forces armées, ministre de la Défense nationale, et conformément au décret présidentiel du 7 mars 2020, le général-major Saïd Chanegriha, chef d'état-major de l'Armée nationale populaire par intérim, procédera demain mardi 17 mars 2020, à l'installation officielle du général-major Ammar Atamnia, dans les fonctions de commandant des Forces terrestres*", note la même source.Cette installation constituera "*une opportunité pour le général-major, chef d'état-major de l'Armée nationale populaire par intérim pour tenir une réunion d'orientation avec les cadres et les personnels du commandement des Forces terrestre*", ajoute le communiqué.

R. N.

EXPLORATION ET EXPLOITATION D'HYDROCARBURES EN ALGÉRIE

Mémorandum d'entente entre Sonatrach et Chevron

La compagnie nationale des hydrocarbures Sonatrach et la compagnie pétrolière américaine Chevron ont procédé à la signature d'un mémorandum d'entente pour engager des discussions conjointes sur les opportunités de partenariat dans l'industrie des hydrocarbures.

Le mémorandum, conclu le 12 mars en cours, concerne "*les opportunités d'exploration, de développement et d'exploitation d'hydrocarbures en Algérie notamment à la suite de la promulgation de la nouvelle loi algérienne sur les hydrocarbures*", a précisé la même source.

"*Ce mémorandum d'entente confirme la volonté des deux parties à développer leur partenariat dans l'industrie des hydrocarbures en Algérie, devant permettre une maîtrise et un transfert de technologies et de savoir-faire dans divers segments de l'industrie pétrolière et gazière*", ajoute le communiqué.

R. N.

PROGRAMME NATIONAL DE REBOISEMENT

Plantation de plus de 10 millions d'arbustes à fin février

L'opération de plantation massive d'arbustes vise, notamment, à essayer de préserver l'environnement pour plus d'oxygénation des espaces urbains et les agglomérations des villes, mais également pour offrir aux citoyens des espaces verts pour atténuer la pollution atmosphérique.

Quelque 10 millions d'arbustes ont été ainsi plantés, jusqu'à février, dans le cadre du Programme national de reboisement (PNR) mis en place cette saison sous le thème "Un arbre pour chaque citoyen", visant à planter 43 millions d'arbres à l'échelle nationale, a indiqué la sous-directrice de reboisement et des plants à la direction générale des forêts, Sabrina Rachedi.

Lancé le 25 octobre 2019, ce programme se poursuivra jusqu'au 21 mars en vue de valoriser les forêts et les zones urbaines et verra la plantation de plus de 5 millions d'arbustes en zones urbaines et quelque 5 millions d'arbustes au niveau des forêts, des bassins et des barrages pour lutter contre l'érosion de sols.

En partenariat avec les secteurs de l'Environnement, de l'Habitat, des Transports et de la Jeunesse et des Sports, l'opération de reboisement a touché le Barrage vert et les régions du Sud à travers la mise en place de ceintures à même d'arrêter le déplacement du sable et protéger la ville et les infrastructures, ainsi que par la réhabilitation des forêts dégradées, notamment en raison des feux.

Des journées de sensibilisation ont été organisées au début du mois en cours en collaboration avec le secteur de la Formation professionnelle, en attendant la fin de la campagne de reboisement, le 21 mars en cours, au niveau du barrage de Douéra, à Alger, à l'occasion de la Journée internationale des forêts. Les programmes de reboisement et de réhabilitation ont touché, selon la même responsable, 32 wilayas, en plus du PNR à mettre en exécution à travers tout le territoire national. La réussite du programme dépend du taux d'adhésion et d'implication du citoyen à cette opération et de la prise en charge des nouveaux arbustes et plantes.

"*Il ne suffit pas uniquement de planter, nous prions tous ceux qui ont contribué au reboisement de prendre soin et de préserver les plants*", a-t-elle souhaité, indiquant que le reboisement des types fruitiers et non ligneux se poursuivra au delà de la date butoir.

Rachedi a invité ainsi les citoyens à prendre part à l'enrichissement du couvert végétal, mettant l'accent sur l'impératif de sensibiliser les enfants à l'importante préservation de l'environnement forestier.

Wilaya d'Alger : plantation de 250.000 arbustes

Pour sa part, Imane Saïdi, cheffe du bureau de la protection de la richesse forestière à la Direction des forêts et de la ceinture verte de la wilaya d'Alger, a indiqué, à l'APS, que 205.000 arbustes ont été plantés dans la wilaya d'Alger dans le cadre du programme de la direction pour la saison 2019-2020 qui vise à planter 300.000 arbustes jusqu'au mois d'avril prochain.

Pas moins de 3.035 arbustes ont été plantés en neufs étapes lors de journées de sensibilisation inscrites dans le cadre de la 4e édition du programme Mon environnement vert pour la saison 2019-2020.

La direction prépare la célébration, le 21 mars prochain, de la Journée mondiale de l'arbre à travers plusieurs activités en collaboration avec les associations de la société civile, a indiqué Saïdi. Le programme comprend quatre principaux axes relatifs à l'aménagement des superficies incendiées et endommagées, la sensibilisation au programme Mon environnement vert, outre des campagnes régionales au niveau des écoles, des comités de quartiers et des entreprises.

La direction a tracé un programme visant à aménager 23 parcs agricoles à Alger et doter les échangeurs des routes d'une couverture végétale.

Pour sa part, la chargée de l'information à la direction des forêts et de la ceinture verte de la wilaya d'Alger, Hadjira Hellas, a annoncé l'organisation d'un programme de sensibilisation visant à inculquer une culture environnementale chez l'enfant, en collaboration avec des institutions officielles, des organismes privés et des associations de la société civile.

Lancée cette année du 25 octobre dernier jusqu'au mois d'avril prochain, la quatrième édition du programme Mon environnement vert a touché jusque-là 500 enfants que la direction accompagne, tous les quinze jours, lors de sorties dans des forêts de la capitale.

Dans ce cadre, des activités interactives pour enfants sont organisées en collaboration avec les associations des parents d'élèves, les enfants des clubs sportifs, les clubs verts et les Scouts musulmans algériens (SMA).

La direction a programmé 11 journées de sensibilisation à travers des communes de la wilaya d'Alger réparties sur la circonscription des forêts de la région Est (Birkhadem), la région Ouest (Chéraga) et la région Centre (Baïnem). La direction a élaboré des thèmes pour enfants présentés par des enseignants et des spécialistes, outre des programmes de distraction et des travaux pratiques pour la plantation de plants.

La direction vise, selon l'intervenante, à inculquer aux enfants l'amour de la nature, à leur apprendre les méthodes de préservation et de recyclage des déchets et à changer leurs comportements négatifs, tout en mettant en exergue le rôle de la forêt dans la valorisation de l'économie nationale.

En matière de financement, la direction a signé une convention avec la Sonatrach lors des trois dernières éditions pour le financement de tout ce qui est réalisé sur le plan pédagogique et a obtenu un financement de certaines institutions économiques bénévoles. L'Entreprise de transport urbain et suburbain d'Alger (Etusa) a pris en charge le transport des élèves vers les forêts abritant ces activités.

R. E.

FACE AU CORONAVIRUS

La Banque centrale européenne reste mobilisée en soutien face à l'épidémie

La Banque centrale européenne (BCE) a pris des mesures adaptées pour soutenir l'économie européenne face aux retombées économiques de l'épidémie de coronavirus, qui pèse sur l'activité et menace plusieurs pays de récession, a déclaré François Villeroy de Galhau, membre du conseil des gouverneurs de la BCE.

Le paquet de mesures décidé par la BCE est "*cohérent par rapport à (la situation économique) et puissant au service des entreprises*", a déclaré sur Radio Classique François Villeroy de Galhau, également gouverneur de la Banque de France(BdF). Il a également assuré que la BCE resterait mobilisée dans les prochains jours. A l'échelle de la France, le gouverneur de la BdF va proposer de desserrer les contraintes pesant sur les fonds propres des banques afin d'éviter une diminution de l'octroi de crédit, une initiative déjà encouragée par le ministre français de l'Economie et des Finances, Bruno Le Maire.

"*Je vais proposer au Haut conseil* (de stabilité financière, qui se réunit la semaine prochaine sous la présidence de Bruno Le Maire-NDLR) *le relâchement de ce coussin contracyclique pour favoriser les crédits aux entreprises et aux ménages, c'est le moment de le faire*", a-t-il déclaré.

La BCE a annoncé, jeudi, de nouvelles mesures de soutien au marché du crédit face aux retombées économiques de l'épidémie de coronavirus, qui pèse sur l'activité et menace plusieurs pays de récession mais laissé ses taux directeurs inchangés jeudi mais elle a laissé ses taux directeurs inchangés, ne répondant pas aux attentes des marchés qui ont lourdement chuté.

R. E.

FÉDÉRATION DES CONSOMMATEURS

Pas de nécessité de stocker les produits alimentaires

La Fédération algérienne des consommateurs (FAC) a lancé un appel aux citoyens leur indiquant qu'il est "*inutile de stocker des produits alimentaires*" en cette période "*d'abondance*" coïncidant avec les mesures de prévention contre l'infection au coronavirus.

"*Il n'est pas nécessaire de stocker des marchandises ou des produits alimentaires car le pays est en saison d'abondance*", a précisé le président de la FAC, Zaki Hariz, dans un communiqué. L'organisation exhorte également les commerçants et les consommateurs à la stricte observation des nouvelles mesures sanitaires prises par les autorités du pays dans le cadre de la prévention contre le coronavirus.

Le respect de ces mesures de précaution, axées notamment sur l'hygiène des mains, l'évitement du contact physique et des regroupements massifs, est à même de maintenir "*le déroulement normal de l'activité économique*", a affirmé le président de la Fédération algérienne des consommateurs.

R. E.

NAAMA, CLASSIFICATION ET PROTECTION DES KSOUR

Priorité pour leur pérennité

La classification et la protection des ksour implantés dans le sud de Naâma constituent une priorité aussi bien pour les responsables, acteurs locaux et associations versés dans ce créneau que pour les citoyens, jaloux de ce patrimoine ancestral.

PAR BOUZIANE MEHDI

C'est ce qu'a indiqué l'*APS*, précisant que pour les ksour situés dans les communes de Sfisifa, Tiout, Asla et Moghrar, leur inscription au Patrimoine matériel et immatériel national demeure l'un des objectifs auquel s'attèlent les responsables impliqués dans le patrimoine culturel de la région à atteindre. L'enjeu, pour les responsables du secteur de la culture, reste la classification de ces sites pour prendre en charge les volets administratifs et juridiques afin d'assurer la gestion des ksour et leur pérennité dans leurs dimensions civilisationnelle et urbanistique, a fait savoir l'*APS*.

Les vieux ksour de Nâama ont, ces dernières années, fait l'objet d'études spécialisées pour définir leur nature et élaborer des plans de gestion de ce patrimoine matériel, selon la direction locale de la Culture qui a ajouté que dans ce cadre, "*un inventaire a été effectué sur ces sites à fortes valeurs historique, architecturale et culturelle et ce travail a été pris en charge par les spécialistes de l'Office national de gestion et exploitation des biens culturels*".

Les ksour occupent, en plus de leur importance matérielle, une bonne place dans la vie quotidienne des habitants, puisque ces lieux sont synonymes d'oasis, de jardins, de palmeraies et de systèmes traditionnels d'irrigation et de partage de l'eau, autant de vocations qui nécessitent la préservation des ksour.

Des "*actions consécutives de réhabilitation ont, durant une décennie, entre 2004 et 2014, été menées par les plusieurs directions locales, dont celles de la Culture, et de l'Urbanisme et de la Construction et du budget de la wilaya pour la préservation des ksour*", a rappelé le chef du bureau chargé de la protection du patrimoine à la direction locale de la culture, Larbi Mansour, indiquant que parmi ces sites, le "*ksar de Tiout, édifié au 15e siècle, a fait l'objet, en trois phases, de travaux de réfection et de valorisation de l'architecture de ses parties et des maisons qu'il englobe, et ces travaux ont nécessité une enveloppe de 90 millions de dinars*".

Les parties touchées par les travaux sont "*la vieille mosquée, la cour principale, les façades principales du ksar, 270 habitations, des échoppes commerciales, un hammam traditionnel, des tours, des ruelles…*", a détaillé Larbi Mansour, rappelant que des "*canalisations d'eau et d'assainissement ont été réhabilitées et un réseau d'éclairage a été réalisé outre la protection des risques pluviaux*". Selon l'*APS*, les populations locales restent attachées à leur patrimoine matériel et préservent d'anciennes bâtisses au sein des ksour en dépit de l'état dégradé de leur architecture et ces sites historiques attirent désormais les touristes nationaux, ce qui encourage la prise d'autres initiatives visant à préserver ce patrimoine et à restaurer certaines bâtisses, en collaboration avec les instances locales. Sept habitations familiales ont été reconverties, après leur restauration, en résidences touristiques, d'autres ont été destinées à promouvoir des activités d'artisanat, créant ainsi des opportunités d'emplois et redynamisant des métiers ancestraux menacés de disparition.

B. M.

ALGER, JOURNÉE D'ÉTUDES SUR LA SÉCURITÉ ROUTIÈRE

Appel à une stratégie efficace dans la lutte contre les accidents

Les participants à une journée d'études sur la sécurité routière ont affirmé, mercredi 26 février à Alger, que "*la lutte contre les accidents de la route ne relève pas uniquement des corps de sécurité et exige l'élaboration d'une stratégie efficace impliquant différents secteurs*".

Les participants à cette journée, organisée par la commission des transports, des transmissions et des télécommunications de l'Assemblée populaire nationale ont appelé à unifier les statistiques des accidents de la route émanant des différentes forces de sécurité, des services de la protection civile et des services sanitaires pour définir une vision réelle et réaliste permettant de trouver des solutions efficaces pour faire face au "*terrorisme routier*".

Dans ce contexte, ils ont appelé à l'"*usage des nouvelles technologies en matière de sensibilisation des citoyens aux dangers des routes et à l'intensification des sessions de formation en premiers soins*".

Les participants ont en outre mis l'accent sur la nécessité de la créer des centres médicaux "*spécialisés*" dans toutes les wilayas pour intervenir efficacement en cas d'accidents routiers et éviter le transfert des malades d'un hôpital à un autre.

Pour réduire le nombre d'accidents, il faut "*revoir l'opération d'octroi d'agrément aux auto-écoles, en se basant sur les programmes de formation modernes*", a indiqué le sous-directeur des statistiques à la direction générale de la Protection civile (DGPC), le colonel Achour Farouk.

Il a appelé, dans ce sens, à "*revoir les programmes de formation des conducteurs de bus et des camions notamment ceux transportant des produits dangereux*".

Le président du bureau de la prévention et de la sécurité routière au ministère des Travaux publics et des Transports, Miloudi Mourad, a évoqué quant à lui, la "*politique nationale de lutte contre la hausse des accidents de la route, entre autres la révision des types de permis de conduire et l'introduction du permis de conduire biométrique, constitué d'un total de 24 points*".

Le succès du processus de prévention exige la conjugaison des efforts de tous les secteurs et instances concernées et la coordination de leurs actions, à travers l'adoption de méthodes scientifiques de développement du système de prévention, la sollicitation des établissements scientifiques, la coopération avec des spécialistes dans les domaines concernés.

Le président de la Commission des transports et des télécommunications, Belkacem Laatraoui a pour sa part estimé que le "*permis de conduire biométrique est un moyen efficace de juguler la hausse des accidents de la route*".

Les différentes mesures coercitives appliquées aux infractions du code de la route demeurent insuffisantes pour réduire les accidents d'où l'impératif de prendre d'autres mesures pour garantir la sécurité routière et de mise en conformité des véhicules aux normes de sécurité pour atteindre cet objectif.

L'intervention rapide des unités médicales est susceptible de réduire le nombre de décès.

APS

OUARGLA

Financement et aide des producteurs céréaliers

Un montant de plus de 40 millions de dinars a été accordé comme soutien aux producteurs céréaliers dans la wilaya d'Ouargla, au titre de la saison 2019-2020. Ce financement concerne le soutien accordé pour aider les producteurs de céréales à acquérir des pivots et réaliser des puits d'irrigation. Ce soutien a permis l'acquisition de 28 pivots destinés à l'irrigation de 105 hectares, pour un coût de 29 millions de dinars. Concernant les forages, l'opération, qui a profité à 16 exploitants agricoles, a donné lieu au fonçage de 13 puits pour un coût de 16 millions de dinars, a ajouté la source. 18 agriculteurs avaient déposé leurs dossiers pour bénéficier du soutien agricole, afin d'acquérir des pivots et réaliser des puits d'irrigation, à travers différentes régions de la wilaya.

La commission de wilaya chargée du dossier, composée, outre la DSA, de différents partenaires, tels que la Coopérative des céréales et légumes secs, la chambre d'agriculture, le Commissariat au développement de l'agriculture en régions sahariennes et l'Office interprofessionnel de la filière céréales, a étudié 18 dossiers de postulants au soutien, dont 16 ont été approuvés. Les deux autres dossiers ont été rejetés pour des raisons liées à des dettes de leurs postulants envers un établissement bancaire.

ALGER

Vers un nouveau recensement des habitants de bidonvilles

Le ministre de l'Habitat, de l'Urbanisme et de la Ville, Kamel Nasri, a annoncé un nouveau recensement, par son secteur, des habitants des bidonvilles pour contenir ce phénomène.

Lors d'une conférence de presse, organisée en marge d'une réunion des cadres du secteur pour la présentation du plan d'action, M. Nasri a affirmé que dans "*le but de contenir, définitivement, ces habitations en vue d'embellir les villes, leurs sites seront affectés aux projets de réalisation de logements décents, après le relogement de leurs occupants*".

Pour rappel, la dernière opération de recensement des bidonvilles s'est déroulée en juillet 2008, dans le cadre d'un programme national visant l'élimination de ce type d'habitations, un programme distinct du logement social destiné aux familles demandeuses de logement.

Selon le ministre, cette "*catégorie de demandeurs de logements sociaux a été définie dans un décret exécutif fixant les modalités de demande d'un logement social, insistant, dans ce sens, sur la crédibilité des déclarations présentées par les citoyens*".

Le secteur procédera, en parallèle, à la révision du fichier national du logement pour le relier à d'autres fichiers.

APS

SOUK-AHRAS, TRAITEMENT DES EAUX DU BARRAGE D'OUED-CHAREF

La station réceptionnée avant l'été 2020

Pour permettre l'amélioration de l'alimentation en eau potable de la commune de Sedrata, la station de traitement d'eau du barrage d'Oued-Charef dans la wilaya de Souk-Ahras, devrait être réceptionnée avant l'été 2020...

PAR BOUZIANE MEHDI

C'est ce qu'a indiqué, mardi 25 février, la chargée de communication au niveau de l'unité locale de l'Algérienne des eaux (ADE), Nabila Lemouchi. Cettte dernière précisera en effet à l'*APS* que le "*taux d'avancement des travaux du projet a atteint 90 %, de ce fait la station sera opérationnelle avant l'été*". Elle expliquera que, dans une première phase, cette "*structure sera destinée au traitement d'un volume de 8.000 m³ d'eau potable au profit de la population de Sedrata, seconde agglomération urbaine dans cette wilaya frontalière*".

Le volume d'eau quotidien de 4.000 m³ actuellement attribué, à partir du barrage d'Aïn-Dalia, sera destiné à la population des localités de Bir-Bouhouche, Zouabi, M'daourouch et Oued-Kebarit.

Ayant nécessité la mise en place d'une enveloppe financière de l'ordre de 300 millions de dinars, cet ouvrage assurera, dans une deuxième étape, la production de 1.300 m³/jour, couvrant les communes de M'daourouch, Bir-Bouhouche, Oued-Kebarit en plus de la commune de Zouabi. Cette station, destinée à l'approvisionnement en eau potable de 121.449 habitants, contribuera à assurer une alimentation quotidienne en eau potable dans ces régions où la moyenne d'approvisionnement est d'un jour sur deux. Selon la chargée de l'information et de la communication de l'ADE, dans la commune de Sidi-Fredj, "*des travaux de réhabilitation d'une infrastructure similaire implantée au lieu-dit Chekaka, ont été finalisés, permettant d'alimenter en eau potable les habitants de plusieurs mechtas, à l'instar de la zone rurale d'Ouled-Abbas*", rappelant, par ailleurs, que "*l'opération d'élimination des fuites d'eau signalées a permis au cours de l'année 2019 de réparer 4.876 fuites, ce qui a contribué efficacement à améliorer l'approvisionnement en eau potable* ".

Actuellement, la wilaya de Souk-Ahras dispose de 100 réservoirs d'eau d'une capacité globale de 80.280 m³ et d'un réseau de distribution d'eau potable de 1.669 kilomètres et une ration quotidienne de 120 litres d'eau/jour par habitant.

B.M.

CONSTANTINE, LIGNE D'EXTENSION DU TRAMWAY

Réception prochaine de la dernière tranche

La dernière tranche de la ligne d'extension du tramway de Constantine, allant de l'entrée de la circonscription administrative Ali-Mendjeli jusqu'à l'université Abdelhamid-Mehri, sera réceptionnée "*avant la fin de l'année 2020*", a annoncé, mercredi 26 février, le wali, Ahmed Abdelhafid Saci.

Dans une déclaration à l'*APS*, en marge d'une visite de travail dans la daïra d'Aïn-Abid, le wali a indiqué que "l*es efforts se poursuivent avec une cadence soutenue pour permettre la réception de cette tranche avant fin 2020, et le plus tôt sera le mieux*".

Les travaux de réalisation de ce chantier "*avancent bien et les problèmes de coordination ont été résolus*", a affirmé le wali qui a mis l'accent sur l'importance de l'extension du tramway de Constantine dans l'amélioration des conditions de déplacement des 400.000 habitants de la ville Ali-Mendjeli et les 100.000 étudiants. S'étendant sur un linéaire d'environ 4 kilomètres, la seconde tranche de la ligne d'extension du tramway de Constantine avait été lancée en chantier parallèlement avec les travaux de parachèvement de la première tranche, début 2019.

Le tramway de Constantine, dont la première ligne allant de la station Benabdelmalek-Ramdane au centre-ville à la cité Zouaghi-Slimane a été mis en service en 2013, il assure actuellement le transport d'environ 30.000 voyageurs/jour.

Ce chiffre sera revu à la hausse pour atteindre100.000 voyageurs/jour avec la mise en service de la seconde ligne devant desservir tout le centre de la circonscription administrative Ali-Mendjeli, selon les prévisions tracées par les responsables locaux.

Au cours de sa visite à Aïn-Abid, le wali a écouté les préoccupations des citoyens relatives aux problèmes de logement, d'alimentation en eau potable, de raccordement au réseau de gaz et d'électricité, d'assainissement, d'emploi et d'aménagement, entre autres.

Sur le chantier de réalisation de 4.000 logements publics locatifs, dont la construction des immeubles a été entièrement achevée, le wali a indiqué que l'"*affichage des listes des bénéficiaires, aura lieu après achèvement des travaux de voirie et réseaux divers*". S'agissant de la revendication des citoyens relative à la fermeture du centre d'enfouissement technique de Ben- Badis, le chef de l'exécutif local a promis "*d'étudier ce cas précis et prendre les décisions qui versent dans l'intérêt général*".

Au terme de sa visite, le chef de l'exécutif local a accordé une enveloppe financière de 6 millions de dinars pour la réalisation de l'éclairage du stade communal de la commune d'Aïn-Abid.

APS

ORAN

Doubler le parc hôtelier pour les Jeux méditerranéens

Le ministre du Tourisme, de l'Artisanat et du Travail familial, Hacene Mermouri, a annoncé que la capacité d'accueil du parc hôtelier d'Oran sera revue à la hausse et doublera l'année prochaine en prévision des Jeux méditerranéens 2021.

Dans une déclaration à la presse en marge de la 11e édition du Salon international du tourisme, des voyages, des transports, de l'équipement hôtelier et de la restauration, ouvert au Centre des conventions Mohamed-Benahmed, le ministre a souligné que "*la capacité d'accueil du parc hôtelier d'Oran doublera l'an prochain en prévision des Jeux méditerranéens*", ajoutant qu'"*Oran qui compte actuellement 178 hôtels offrant 18.000 lits sera dotée de 55 autres d'une capacité de 17.000 lits*".

Cette manifestation sportive revêt un caractère touristique, où des virées touristiques seront programmées par l'Office national du tourisme et des voyages à différents sites historiques et touristiques d'Oran et de wilayas avoisinantes, l'Office, initiateur de cette opération renforcera les virées touristiques à bord d'un bus ouvert.

Le ministre a suivi un exposé présenté par le directeur local du tourisme sur la situation du secteur et les préparatifs des Jeux méditerranéens. Avant de présider l'ouverture de la 11e édition du Salon national du tourisme, des voyages, des transports, de l'équipement hôtelier et de la restauration. Il a inauguré deux hôtels dans les communes d'Arzew et d'Oran et s'est enquis de l'avancement des travaux de trois projets hôteliers dont un village touristique dans la localité côtière de Kristel, dans la commune de Gdyel.

GUELMA

Découverte de plusieurs pièces archéologiques

Une fouille de sauvetage et de protection d'un site archéologique, un ouvrage agricole de l'époque romaine, a été effectuée, fin janvier, dans la mechta Aïn-Fers dans la wilaya de Guelma par une équipe d'experts du Centre national de recherche en archéologie (CNRA).

Dans une déclaration à la presse sur les lieux, la responsable de l'équipe, Ouafia Adel, a indiqué que "*ce site a été découvert par hasard par des citoyens de la mechta suite à des travaux d'extension d'une mosquée*".

L'opération de fouille, menée en coordination avec l'Office national de gestion et d'exploitation des biens culturels classés et la direction de wilaya de la culture, a permis la découverte de plusieurs pièces archéologiques et éléments architecturaux qui montrent que le site était une sorte de grande exploitation agricole fortifiée.

Ouafia Adel a ainsi cité la "*découverte de murs bâtis selon la technique dite africaine, des dalles de longueurs différentes, des chapiteaux et des colonnes de style corinthien utilisés dans la construction des palais, des temples, affirmant que la trouvaille la plus importante est une grande meule à grains et un pressoir d'huile d'olive*.

Ces découvertes ont été transférées vers le musée du théâtre romain et le jardin archéologique de la ville de Guelma.

APS

LIBYE

Mort de soldats turcs dans une frappe sur l'aéroport de Tripoli

La Turquie a envoyé ses militaires en Libye afin d'appuyer le gouvernement d'union nationale siégeant à Tripoli face à l'offensive lancée par l'ANL du maréchal Khalifa Haftar qui soutient le Parlement de Tobrouk.

Plusieurs militaires turcs ont trouvé la mort dans une frappe portée par l'Armée nationale libyenne sur l'aéroport Mitiga de Tripoli, a affirmé le porte-parole de l'ANL.
Le porte-parole de l'Armée nationale libyenne Ahmad al-Mismari a en effet annoncé que ses forces ont frappé l'aéroport Mitiga de Tripoli, faisant des morts dans les rangs des militaires turcs déployés sur le site.
Selon M.al-Mismari, ces derniers jours, l'ANL a "*attaqué plusieurs cibles militaires turcs en Libye, dont des radars et des systèmes de défense aérienne implantés dans la zone de l'aéroport*".
Dans la région de Misrata, ses forces ont détruit tout ce qui avait un quelconque rapport avec la "*présence turque*" sur le terrain, affirme le porte-parole.

La Turquie a envoyé ses militaires en Libye afin d'appuyer le gouvernement d'union nationale siégeant à Tripoli face à l'offensive lancée par l'ANL du maréchal Khalifa Haftar qui soutient le Parlement de Tobrouk.
Ankara accuse Khalifa Haftar de violer la trêve en Libye et l'appelle à endiguer son offensive, alors que le maréchal a annoncé la mobilisation contre l'intervention étrangère dans le pays. Le porte-parole de l'ANL avance que ses forces respectent la trêve et ne font que répliquer aux "*provocations*" de la part du gouvernement d'union nationale.

CAMEROUN

Une campagne pour les législatives sur fond de peur et d'insécurité

Dns les onze circonscriptions des régions anglophones du Cameroun, les législatives de février ont été annulées par le Conseil constitutionnel. Ces régions se préparent maintenant à revoter le 22 mars prochain. Officiellement, la campagne est lancée, depuis le lundi 9 mars, mais elle se déroule dans un climat de peur et d'insécurité persistant.
Les combattants séparatistes sont toujours opposés à la tenue des élections législatives, et les attaques ainsi que les affrontements avec les forces armées camerounaises n'ont pas cessé. Le président de la Commission nationale des droits de l'homme, Gabriel Nonetchoupo, déplore un "*climat délétère*".
Dans les rangs du Rassemblement démocratique du peuple camerounais (RDPC), parti au pouvoir, on assure que la campagne est bel et bien lancée. On reconnait néanmoins que l'insécurité qui persiste impose aux candidats de renoncer à une partie de leurs activités.
"*La campagne se déroule je ne dirais pas normalement. Il y a quand même le fait que nous sommes de plus en plus prudents, vigilants. Il y a un renforcement de la sécurité qui veille et qui protège. On évite les très grands rassemblements mais nous allons faire du porte-à-porte vers les électeurs*", reconnait Grégoire Owona, secrétaire général adjoint du parti.
La prudence est plus grande encore pour les candidats du Front social démocrate (SDF), parti d'opposition. Aucun rassemblement public n'est prévu car c'est "*trop risqué*", explique Jean-Robert Wafo, porte-parole du parti. Face aux menaces des combattants séparatistes, les moyens de faire campagne "*sont très limités*", dit-il.
"*C'est extrêmement compliqué. Nous essayons de contacter les potentiels directeurs par des appels téléphoniques ou par Internet mais il n'y a pas de rassemblements publics parce que quiconque tente de le faire s'expose à la furie de ceux qui ne veulent pas que les élections se tiennent*", ajoute Jean-Robert Wafo, porte-parole du SDF.
Vendredi 13 mars, la ville de Bamenda était déserte, suite à un mot d'ordre de "*ville morte*" imposé par les séparatistes, en mémoire aux victimes du massacre de Ngarbuh, le 14 février dernier.
Le SDF demande également à Elecam, organe chargé d'organiser le scrutin, de ne pas regrouper, cette fois, la majorité des bureaux de vote dans les chefs-lieux, comme ce fût le cas le 9 février.

ÉTATS-UNIS

Joe Biden en difficulté aux primaires démocrates

Joe Biden a décidé d'annuler la soirée électorale prévue dans la ville de Nashua, pressentant une nouvelle déroute. Quelques jours plus tôt, il a admis avoir "*pris une claque*" dans l'Iowa, où il est arrivé quatrième. Lors du débat organisé dans le Granite State, le 7 février, il a anticipé publiquement une nouvelle défaite mais, lorsque les premières estimations s'affichent, celle-ci est encore plus cruelle que redoutée.
Avec seulement 8 % des voix, le voilà condamné à une impensable cinquième place pour un ancien vice-président. Aucun candidat n'a jamais survécu à des revers aussi cruels dans les deux premiers États à se prononcer dans une course à l'investiture présidentielle démocrate. Joe Biden s'envole vers la Caroline du Sud, qui doit voter le 29 février.
Depuis des semaines, les signaux alarmants s'accumulent pour celui qui était entré en campagne en avril 2019 avec le rang de favori. Il se bat, assure-t-il, pour l'âme de l'Amérique, menacée selon lui par Donald Trump, mais il n'affiche pas l'énergie de ses rivaux Bernie Sanders et Elizabeth Warren, qui promettent, eux, une révolution politique ou de grands changements structurels. En réduisant l'élection du milliardaire à un concours de circonstances, Joe Biden n'esquisse guère d'autre perspective qu'un retour en arrière peu mobilisateur. Ses salles sont clairsemées, et ses finances en péril.

Agences

NOUVELLE-CALÉDONIE

Des municipales vote en pleine alerte cyclonique

Avec dix heures d'avance sur l'Hexagone, les Calédoniens sont les premiers à voter dimanche aux élections municipales. Quelque 215.000 électeurs sont appelés à se rendre dans les bureaux de vote des 33 communes comptant 271.407 habitants, situé à 16.000 kilomètres de la France métropolitaine et épargné jusque-là par l'épidémie du coronavirus.
A 6h, avant même l'ouverture des bureaux de vote, une alerte cyclonique de niveau 1 a été déclenchée pour le nord de la Grande-Terre. Ce niveau d'alerte prévoit l'arrêt progressif des activités professionnelles et recommande à la population de regagner son domicile. Mais les services de l'État ont décidé de maintenir le scrutin, en appelant les électeurs à se rendre aux urnes le plus tôt possible. "*Nous anticipons une dégradation des conditions météorologiques*", a indiqué Olivier Ciry, le chef du service d'assistance technique aux communes de la direction de la Sécurité civile. Une autre réunion du conseil de direction est prévue vers la fin de la journée. Dès le milieu de la matinée, plusieurs routes étaient coupées, ce qui a empêché certains électeurs de se rendre à leur bureau de vote, en particulier sur la côte nord-est du territoire.
A Nouméa, dans le bureau de vote de l'école Daniel Talon, le plus important de la commune et situé dans les quartiers Nord, l'affluence était au rendez-vous dès l'ouverture du scrutin.
Un point de vue partagé par Jimmy, également électeur de ce bureau de Kaméré. A midi, le taux de participation atteignait 21 % pour l'ensemble du territoire, selon les chiffres communiqués par les services de l'État. Un chiffre plus faible qu'en 2014 où la participation atteignait 26,94 %. A Nouméa, avec 19 % de participation, le taux à midi était encore un peu plus faible que la moyenne.

Agences

MIDI AUTO

Le taux de stations d'essence équipées de distributeurs Sirghaz porté à 75 % à l'horizon 2023

Pages 12 - 13 et 14

Tebboune veut promouvoir les voitures électriques en Algérie

Le président de la République, Abdelmadjid Tebboune, a insisté sur la nécessité de la mise en place d'une politique d'efficacité énergétique stricte, appelant à la conversion au Sirghaz des voitures du secteur public et la promotion de l'utilisation de voitures électriques, selon le communiqué du Conseil des ministres tenu dimanche passé.

Sécurité routière : vers un test psychotechnique informatisé pour les candidats au permis de conduire

AFFAIRES DU MONTAGE AUTOMOBILE :

La première chambre pénale statuera le 25 mars

Tebboune veut promouvoir les voitures électriques en Algérie

Le président de la République, Abdelmadjid Tebboune, a insisté sur la nécessité de la mise en place d'une politique d'efficacité énergétique stricte, appelant à la conversion au Sirghaz des voitures du secteur public et la promotion de l'utilisation de voitures électriques, selon le communiqué du Conseil des ministres tenu dimanche passé.

Lors du dernier Conseil des ministres, le président de la République a appelé à "*la mise en place d'une politique d'efficacité énergétique stricte pour mettre fin au gaspillage et préserver en permanence les ressources énergétiques du pays, valoriser et renouveler les ressources d'hydrocarbure en vue de reconstituer les réserves déjà consommées*". A ce propos, le Président Tebboune a ordonné la conversion au sirghaz des voitures du secteur public. Il a également encouragé l'acquisition des voitures électriques. Pour le suivi de cette transition énergétique, Abdelmadjid Tebboune a annoncé la constitution prochaine "*d'un Haut conseil de l'énergie composé des compétences nationales locales et de celles établies à l'étranger*".

A noter que le ministre de l'Industrie et des Mines, Ferhat Aït Ali Braham, a annoncé que les voitures à moteurs Diesel seront exclues dans les importations des véhicules de moins de trois ans, dont l'importation est autorisée par la Loi de finances 2020. "*Les véhicules diesel posent un problème de pollution majeur. Ils seront écartés de l'importation et remplacés par les voitures électriques hybrides*", a-t-il avancé.

D'autre part, le nouveau cahier des charges relatif à l'industrie automobile en Algérie, qui devrait être prêt avant la fin avril, exigera de l'investisseur un taux d'intégration initial de 30 %, et inclura les voitures électriques.

70 % d'intégration pour la production nationale et 35 % pour la construction mécanique nationale

Le président de la République, Abdelmadjid Tebboune, a présidé, mardi passé, au siège de la présidence de la République, une réunion de travail consacrée à l'évaluation de la situation économique, au lendemain de la chute drastique du prix du baril de pétrole sur le marché international, a indiqué un communiqué des services de la présidence.

Parmi les mesures qui ont été prises lors de cette réunion, il a notamment été question d'accélérer le dispositif permettant la relance de la production nationale dans ses deux variantes, à savoir le montage de kits CKD/SKD et la construction mécanique. Les taux d'intégration minimaux exigés sont de l'ordre de 70 % pour la première forme et de 35 % pour la seconde. Voici l'instruction exacte, citée dans le communiqué de la Présidence : "*Le ministre de l'Industrie et des Mines a été instruit, pour sa part, de mettre immédiatement en place tout le dispositif qui permette une production nationale basée sur une intégration d'au moins 70 % de l'industrie légère jusque-là maintenue artificiellement par la formule du CKD/SKD, et de relancer la construction mécanique avec un taux d'intégration, au départ, d'au moins 35 %.*"

Nouveau coupé BMW M4 2020

Alors que nous attendons toujours l'arrivée de la nouvelle BMW Série 4, un designer a décidé d'imaginer à quoi pourrait ressembler la future M4. En effet, des rendus numériques nous viennent de zer.o.wt sur Instagram. Ils sont basés sur des photos d'espionnage et des images divulguées montrant la grille de la série 4 en pleine vue.

La nouvelle BMW Série 4 marquera l'arrivée d'un design totalement nouveau chez BMW. Selon les rendus numériques publiés sur le compte Instagram de Zer.o.wt, le double « haricot géant » offrira à la future M4 une toute nouvelle calandre. La petite calandre de l'ancien modèle sera ainsi remplacée par une version étirée dans le sens de la hauteur. En se fiant aux prototypes régulièrement photographiés sur routes ouvertes, nous savons qu'elle s'étendra donc de la base du capot au bas du pare-chocs.

L'arrière relativement lisse contraste fortement avec le devant chaotique. Le thème du menton carré se poursuit avec des réflecteurs verticaux à l'intérieur des lignes de carrosserie carrées. Nous retrouverons un nouveau diffuseur, qui intègrera toujours deux paires de sorties d'échappements. Le modèle sportif se dotera d'ailes élargies et d'éléments spécifiques, tels que des rétroviseurs « M », ou un becquet. Les feux arrières minces en haut avec les embouts d'échappement quad regroupés en bas en font un ensemble confortablement symétrique.

La nouvelle M4 promet de fournir des performances bien meilleures que les générations précédentes. Normalement, elle devra bénéficier du 6 cylindres en ligne 3,0 litres bi-turbo. Les modèles standard produiront 480 chevaux, tandis que la déclinaison M4 Competition devra développer 510 chevaux.

Est-ce vraiment à cela que ressemblera le nouveau M4 ? Nous n'aurons évidemment pas cette réponse jusqu'à ce que BMW dévoile officiellement la voiture.

Applications VTC : un mode horaire chez TemTem

TemTem élargit son offre avec une alternative aux courses traditionnelles, avec un mode horaire. Un mode horaire est proposé via l'application de VTC TemTem. Il s'agit de louer un véhicule avec chauffeur pour une durée, au lieu que de le louer pour une distance.

Les différentes durées sont de 2 heures, 4 heures et 8 heures pour des prix respectifs de 1.900 DZD, 2.900 DZD et 4.900 DZD. Une offre qui permet d'éviter d'avoir à chercher plusieurs courses, car il s'agit d'un forfait. Il est à noter que ce mode concerne des courses locales et ne peut pas être utilisé pour de longues distances.

Pirelli Algérie affiche le pneu Cinturato en promotion à 12.500 DA

Eurl DMAA, distributeur de Pirelli en Algérie, fait actuellement une promotion sur un modèle précis, à savoir le pneu Cinturato en 195/55R16 87H P1 , affiché à 12.500 DA TTC. Pirelli Algérie accompagne cette promotion valide jusqu'au 31 mars par un montage et équilibrage gratuits, soit un avantage client de 2.000 DA.

L'usine Gloviz/ Kia à l'arrêt depuis le 5 mars 2020

L'usine Gloviz de Global Group, dédiée à l'assemblage des véhicules Kia à Batna, a fermé ses portes de nouveau, après le retour au travail datant du 18 février 2020 et ce, à partir du jeudi 05 mars 2020 jusqu'à nouvel ordre. C'est la deuxième fois que l'usine ferme ses portes dans une période ne dépassant pas un mois.

En effet, un désaccord a eu lieu, entre la direction de l'usine et les travailleurs à l'égard des salaires, même après la signature de l'accord qui devrait satisfaire les deux parties et qui prévoit le versement du complément du salaire du mois de janvier tout en comptabilisant les jours d'absence, la reprise du travail, avec le versement du salaire du mois de février 2020 et l'engagement de la direction de ne pas procéder au licenciement abusif.

Notre équipe s'est rapprochée des représentants de Gloviz pour avoir des réponses sur ce sujet, nous reviendrons vers vous dès que possible.

Le taux de stations d'essence équipées de distributeurs Sirghaz porté à 75 % à l'horizon 2023

Le gouvernement ambitionne de porter à 75 % le taux de stations d'essence équipées de distributeurs de Gaz de pétrole liquéfié (GPLc) d'ici à 2023, a indiqué le ministre des Finances, Abderahamane Raouya.

Lors d'une plénière consacrée aux réponses aux questions orales à l'Assemblée populaire nationale (APN), M. Raouya a affirmé que ce projet s'inscrivait dans le cadre des mesures devant être mise en œuvre à compter de l'année en cours afin d'élargir l'utilisation du GPLc comme alternative à l'essence et au gasoil et ce, en vue d'assoir davantage d'efficacité énergétique et préserver l'environnement.

Dans ce cadre, M. Raouya a annoncé le lancement, au cour de cette année, d'études pour la création d'un pôle spécialisé en la matière à l'est du pays d'une capacité de 30.000 conversions/an.

Les mesures prévues portent également sur l'encouragement de l'Agence nationale du soutien à l'emploi des jeunes (Ansej) et l'Agence nationale de gestion du microcrédit (Angem) pour la création de petites entreprise spécialisées dans l'équipement des véhicules en kits GPL.

Par ailleurs, le gouvernement a décidé d'équiper le parc automobile public en kits GPL-c dans le cadre de sa politique pour la rationalisation de ses dépenses et la préservation de l'environnement.

Le ministre a rappelé, en outre, que les Pouvoirs publics avaient mobilisé, au titre du programme national de conversion des véhicules au GPL, les moyens et ressources nécessaires à la conversion d'un million de véhicules à l'horizon 2023, en consacrant, notamment, une aide financière allant jusqu'à 50% du coût d'installation afin d'encourager les propriétaires de véhicules publics et privés en sus des taxis à l'utilisation de ce type de carburant propre.

Il s'agit également d'une série d'avantages et de facilitations pour la promotion de l'usage de ce carburant, dont l'exonération des véhicules utilisant le GPL de la vignette automobile.

Ces mesures sont accordées dans le cadre du Fonds national pour la maîtrise de l'énergie et pour les énergies renouvelables et de la cogénération (FNMERC), dont le solde s'est élevé, fin septembre 2019, à 40,44 Mds DA, a expliqué le ministre.

Répondant à une question sur le projet de l'institut d'enseignement spécialisé dans les métiers de comptabilité, M. Raouia a imputé le retard accusé dans sa réalisation à plusieurs difficultés d'ordre administratif, soulignant, dans ce sens, que la formation dans ce domaine "*n'a pas enregistré de déficit*", d'autant que des milliers d'étudiants avaient été pris en charge à travers l'organisation de plusieurs sessions avec la contribution de l'Université d'Alger 3, de même que plusieurs structures relevant de l'université de Blida ont été consacrées à cette fin.

Il a soutenu, dans ce sens, que le ministère s'attèle à l'actualisation du référentiel de comptabilité afin de se conformer aux normes internationales en vigueur dans ce domaine. Pour ce faire, un groupe de travail spécialisé a été créé en juillet 2018 en vue de l'évaluation du cadre législatif et réglementaire relative au système de comptabilité et financier, de la détermination des lacunes résultant de l'application de la loi 07-11 et la proposition des amendements nécessaires permettant la révision de la loi et l'actualisation de ses dispositions.

Dans le même cadre, une enquête nationale a été lancée en 2019 sur les utilisateurs du système comptable afin de tirer profit des avis des professionnels et d'intégrer leurs contributions et leurs idées lors de l'actualisation du texte de loi. A une question sur la manière de calculer la valeur du tarif de la taxe pour la délivrance du certificat d'urbanisme et la différence existant entre les deux versions, arabe et française, du texte juridique y afférant, le ministre a précisé qu'il s'agissait d'une erreur qui a été corrigée dans la Loi de finances 2018.

En marge de la plénière, le ministre des Finances a déclaré à la presse que la baisse drastique des prix de pétrole enregistrée récemment dans les marchés internationaux n'aura aucun impact immédiat sur l'équilibre financier du pays au moins durant les deux prochains mois.

Les efforts se poursuivent pour suivre la situation et prendre les mesures nécessaires pour faire face à la situation conformément aux instructions du Président de la République, a-t-il expliqué.

Concernant l'endettement extérieur, il a souligné que cette mesure demeurait tributaire de l'existence d'un besoin pour le financement de projets d'investissement avec une valeur ajoutée, affirmant que cette option n'est pas actuellement à l'ordre du jour.

S'agissant de la finance islamique, il a fait savoir que la Banque d'Algérie (BA) compte adresser, la semaine prochaine, une nouvelle note pour le renforcement de cette activité bancaire.

Rallye Touareg : L'édition 2020 reportée

La Fédération algérienne des sports mécaniques vient de diffuser un communiqué annonçant le report de l'édition 2020 du Rallye Touareg.

Le Rallye Touareg 2020 n'aura pas lieu à la date prévue, c'est ce l'on peut lire dans un communiqué de la FASM. La raison indiquée par la Fédération est la menace épidémique du Covid-19 (coronavirus). Une nouvelle date sera communiquée après concertation avec partenaire allemand.

AFFAIRES DU MONTAGE AUTOMOBILE

La première chambre pénale statuera le 25 mars

La première chambre pénale près la cour d'Alger va statuer le 25 mars prochain sur les deux affaires relatives au montage automobile et au financement occulte de la campagne électorale pour la présidentielle d'avril 2019, a indiqué son président.

Le procès en appel des accusés impliqués dans les deux affaires relatives au montage automobile et au financement occulte de la campagne électorale pour la présidentielle d'avril 2019 s'est poursuivi lundi dans son septième jour avec les plaidoiries du collectif de défense des accusés, parmi eux des hommes d'affaires, les anciens ministres de l'Industrie et des Mines, Youcef Yousfi et Mahdjoub Bedda, ainsi que les anciens Premiers ministres, Ahmed Ouyahia et Abdelmalek Sellal.

Jeudi dernier, le Procureur général près la Cour d'Alger avait requis des peines de 20 ans de prison ferme à l'encontre des deux anciens Premiers ministres, Ahmed Ouyahia et Abdelmalek Sellal, et de 15 ans de prison ferme à l'encontre des deux ministres de l'Industrie, Youcef Yousfi et Mahdjoub Bedda, outre une peine de 10 ans de prison ferme à l'encontre des anciens ministres, Abdelghani Zaâlane et Nouria Yamina Zerhouni et des hommes d'affaires Mohamed Baïri, Ahmed Maâzouz, Ali Haddad et Hadj Malik Saïd.

Une peine de huit ans de prison ferme a été également requise à l'encontre Aboud Achour (ancien directeur de la BNA), et des hommes d'affaires Hassane Larbaoui et Farès Sellal, fils de l'ancien Premier ministre, et d'anciens cadres au ministère de l'Industrie, Hassiba Mokraoui et Tira Amine. Le Procureur général a requis cinq ans de prison à l'encontre de Chahid Hamoud, trésorier de la campagne électorale de l'ancien Président Bouteflika, et trois ans pour les frères Semmaï.

Il s'agit également d'amendes allant de 1 à 3 millions de dinars avec confiscation de tous leurs biens.

Pour rappel, ce procès intervient suite à l'appel interjeté par le Parquet et le collectif de défense contre le verdict prononcé, le 10 décembre 2019, par le Tribunal de Sidi M'hamed, condamnant, notamment, l'ancien ministre de l'Industrie et des Mines, Abdessalem Bouchouareb à une peine de 20 ans de prison ferme assortie d'une amende avec émission d'un mandat d'arrêt international et l'ancien Premier ministre Ahmed Ouyahia à une peine de 15 ans de prison ferme avec confiscation de tous ses biens. L'ancien Premier ministre Abdelmalek Sellal a écopé d'une peine de 12 ans de prison ferme et les anciens ministres de l'Industrie Youcef Yousfi et Mahdjoub Bedda d'une peine de 10 ans de prison ferme. Ont été condamnés également l'ancienne ministre, Nouria Yamina Zerhouni, à une peine de 5 ans de prison ferme, les hommes d'affaires Ahmed Mazouz à une peine de 7 ans de prison ferme avec confiscation des fonds saisis, Hassan Larbaoui à une peine de 6 ans de prison ferme avec confiscation des fonds saisis, et Mohamed Baïri à une peine de 3 ans de prison ferme. Le fils de l'ancien Premier ministre, Farès Sellal, a été condamné, quant à lui, à une peine de 3 ans de prison ferme.

Sécurité routière : vers un test psychotechnique informatisé pour les candidats au permis de conduire

La Délégation nationale de sécurité routière a présenté, mercredi à Alger, un exposé sur un test psychotechnique informatisé pour les candidats au permis de conduire et au certificat d'aptitude professionnelle pour le transport de personnes et de marchandises. "*Ce test, qui permet de déterminer les aptitudes à la conduite des candidats à travers l'évaluation de leurs capacités cognitives et de leurs réflexes psychomoteurs, s'inscrit dans le cadre de la révision de tous les textes réglementaires régissant la sécurité routière, conformément aux instructions du Président de la République, Abdelmadjid Tebboune, quant au durcissement des mesures à l'encontre de tout comportement criminel dans la conduite automobile, notamment en ce qui concerne les moyens de transport collectif et scolaire*", a précisé Ahmed Nait El-Hocine, le chargé de la Délégation nationale de sécurité routière. "*Pour la réalisation de ce test psychotechnique, en vigueur dans de nombreux pays, nous avons proposé de faire appel à la société Diginov qui est spécialisée dans ce domaine en Algérie*", a-t-il dit.

Soulignant que la Délégation nationale de sécurité routière s'employait à trouver les meilleurs moyens de réduire les accidents de la route, le responsable a indiqué que ce test "*encore à l'essai*" permettra, à l'avenir, de rendre obligatoire l'évaluation des capacités cognitives et des réflexes psychomoteurs des conducteurs, notamment professionnels, avant l'obtention du permis de conduire.

Le non-respect du code de la route par certains conducteurs, à l'origine d'un grand nombre d'accidents mortels, nous amène à nous interroger sur les raisons de tels comportements, a affirmé M. Naït El-Hocine, estimant que le recours à ces tests psychotechniques nous permettra de savoir si ces comportements sont liés à leurs capacités cognitives et à leurs réflexes psychomoteurs. A ce titre, "*nous avons invité l'ensemble des acteurs concernés par la sécurité routière à évaluer ce test et à en mesurer l'efficacité en termes de réduction du nombre d'accidents de la route afin de l'adopter en Algérie*", a poursuivi le responsable. Pour sa part, le directeur technique de ladite société, Kamal Korso, a affirmé que le test psychotechnique réalisé à partir d'un appareil bien déterminé permet de "*détecter un manque de réflexe ou d'évaluer le niveau de concentration chez les sujets examinés, en ce sens où il les soumet à une forte pression, voire à une situation de stress dans un examen similaire au simulateur de conduite pour évaluer leur capacité à adopter les bons gestes dans une situation donnée que pourrait rencontrer un conducteur*", ajoutant que les personnes qui échouent dans l'examen "*seront interdits de conduite, notamment les chauffeurs de camions, de bus et d'engins*", dont la maîtrise exige une grande prudence et un réflexe rapide. Ledit test a donné des résultats probants dans plusieurs pays, a-t-il poursuivi, arguant que les personnes admises étaient moins exposées aux risques et problèmes.

Le président de la République, Abdelmadjid Tebboune, avait ordonné, lors de la réunion du Conseil des ministres tenue le 3 février dernier, le durcissement, de concert avec le ministère de la Justice, des mesures rigoureuses à l'encontre de tout comportement criminel dans la conduite, notamment en ce qui concerne les moyens de transport collectif et scolaire. Dans ce sens, il a instruit le recours aux moyens modernes de contrôle à distance de la vitesse, mettant en avant la nécessité de passer à la double dissuasion en vue de préserver les vies humaines.

Le Président a ordonné également la mise en place de l'éclairage public au niveau des voies expresses et l'inspection régulière de la signalisation routière.

Dans le même sens, il a demandé la prise de mesures juridiques adéquates pour la criminalisation du comportement des conducteurs de bus de transport public et scolaire, en cas de faute humaine par négligence, imprudence ou irresponsabilité. Ces mesures doivent concerner également les employeurs qui recrutent des conducteurs sans s'assurer, au préalable, de leur état de santé psychologique et psychiatrique et de leur parcours professionnel.

La commémoration de l'assassinat de Mouloud Feraoun reportées au 16 avril

L'ensemble des activités commémoratives du 58e anniversaire de l'assassinat de l'écrivain Mouloud Feraoun, prévues dans son village natal, Tizi-Hibel, au sud de Tizi-Ouzou, ont été reportées au 16 avril prochain pour cause du risque de la pandémie de coronavirus (Covid-19), a-t-on appris dimanche de l'association éponyme.

"*Nous nous sommes contentés pour aujourd'hui d'une célébration réduite au strict minimum juste pour marquer l'évènement, à cause de la pandémie de coronavirus et décidé de reporter l'ensemble des activités prévues pour cette célébration pour le 16 avril prochain coïncidant avec la journée du savoir*", a indiqué, à l'*APS*, Nessah Mokrane, président de ladite association. Plusieurs concours et activités interactives entre des élèves de différents cycles scolaires, primaire, moyen et lycée, prévues en collaboration avec la direction locale de l'éducation, étaient prévus au programme de cette célébration qui marque le 58e anniversaire de l'assassinat du célèbre écrivain

Né officiellement le 8 mars 1913 dans le village de Tizi-Hibel, il appartient au clan des Aït-Chabane, Feraoun étant le nom qui a été imposé par des officiers des Affaires indigènes chargés de la mise en place de l'état civil des populations kabyles après l'insurrection de 1871. Les parents de Feraoun sont un couple de paysans pauvres, qui ont eu huit enfants, dont cinq seulement ont survécu. Mouloud est le troisième d'entre eux, et le premier fils. Depuis 1910, le père a pour habitude d'émigrer périodiquement en France métropolitaine pour subvenir aux besoins de sa famille. En 1928, il est victime d'un accident et commence à vivre d'une pension d'invalidité. Ces racines familiales, sociales et culturelles sont prépondérantes pour Mouloud Feraoun, qui intitule son premier roman autobiographique *Le Fils du pauvre* et fait de la culture kabyle la principale composante de son identité.

Il fréquente l'école de Tizi-Hibel à partir de l'âge de sept ans. En 1928, il est boursier à l'école primaire supérieure de Tizi-Ouzou, puis en 1932, il est reçu au concours d'entrée de l'Ecole normale de Bouzaréah (actuelle École normale supérieure en lettres et sciences humaines) près d'Alger. Il y fait la connaissance d'Emmanuel Roblès. Diplômé de l'École normale, il commence sa carrière d'instituteur à Taourirt-Aden, petit village de Kabylie. En 1935, il est nommé instituteur à Tizi-Hibel, où il épouse sa cousine Dehbia dont il aura sept enfants. Mouloud Feraoun commence à écrire en 1939 son premier roman, *Le Fils du pauvre*. L'ouvrage, salué par la critique, obtient le Grand Prix de la ville d'Alger.

En 1946, il est muté à Taourirt-Moussa-Ouamar, commune Aït-Mahmoud. En 1952, il est nommé directeur du cours complémentaire de Fort-National. En 1957, promu directeur de l'école Nador de Clos-Salembier, il quitte la Kabylie pour Alger.

En 1951, il est en correspondance avec Albert Camus. Le 15 juillet, il termine *La Terre et le Sang,* ouvrage récompensé en 1953 par le Prix du roman populiste. Le roman raconte la vie d'un village kabyle qui voit d'un mauvais œil le retour d'un de ses enfants parti travailler dans les mines du Nord de la France.

Les Éditions du Seuil publient, en 1957, le roman *Les Chemins qui montent*. Sa traduction des poèmes de Si Mohand Ou Mhand (*Les Poèmes de Si Mohand*) est éditée par Minuit en 1960.

En 1960, Mouloud Feraoun est inspecteur des centres sociaux (créés à l'initiative de Germaine Tillion) à Château-Royal près de Ben-Aknoun. Avec cinq de ses collègues, dont l'inspecteur d'académie Max Marchand, il est assassiné le 15 mars 1962 par l'Organisation armée secrète (OAS) opposée à l'indépendance de l'Algérie, à quelques jours de la déclaration du cessez-le-feu entre le Gouvernement provisoire de la République algérienne (GPRA) et le gouvernement colonial français.

Son *Journal*, rédigé de 1955 à 1962, est remis au Seuil en février 1962 et sera publié de manière posthume, de même que deux derniers romans, *L'Anniversaire,* inachevé, et *La Cité des roses,* achevé mais resté longtemps inédit.

GHARDAÏA

Report de la Fête nationale du tapis

La 51e édition de la Fête nationale du tapis, prévue du 21 au 26 mars courant à Ghardaïa (600 km au sud d'Alger), a été reportée sine die, a-t-on appris auprès des responsables de la wilaya. Le report de cette manifestation artisanale, économique et culturelle a été décidé *« par mesure préventive contre la propagation du coronavirus Covid-19 et conformément aux directives du président de la République, Abdelmadjid Tebboune »*, a expliqué, à l'*APS*, le wali de Ghardaïa, Boualem Amrani. *« La nouvelle date de l'organisation de cette fête nationale sera annoncée ultérieurement »*, a-t-il assuré. Plus d'une centaine d'exposants spécialisés dans l'artisanat, notamment le tapis, des différentes wilayas du pays devaient participer à cet événement, organisé sous le thème : "Le tapis symbole d'une culture et d'une identité", initié annuellement par les secteurs de l'artisanat, du tourisme et de la culture.

Coronavirus : que regarder pendant le confinement ?

Alors que tout une nation doit rester confinée à cause du coronavirus, c'est le moment de dresser une liste des programmes qui vont occuper les familles durant des journées et/ou des soirées entières. Et de remercier les plateformes de service de streaming pour leurs catalogues fournis.

Alors que le gouvernement français a annoncé la mise en place du Stade 3, à cause de la pandémie de coronavirus qui s'abat sur la France comme ses voisins européens, les Français sont tous forcés de rester chez eux. Résultat : des millions de foyers se retrouvent privés de sortie, avec leurs écrans pour principaux compagnons. Plutôt qu'une énième rediffusion des *Simpson*, une liste de programmes a été proposée à regarder en cette période singulière.

Pour rester dans le thème

Les plus masochistes apprécieront ce panaché d'œuvres audiovisuelles apocalyptiques. Sur Netflix, on trouve *Bird Box*, avec Sandra Bullock, qui parle d'une mystérieuse force qui décime la population mondiale. Il y a également la série documentaire *Pandémie,* qui revient sur ébola et autres épidémies virales des dernières années. Les plus braves regarderont même *How it ends* ou *World War Z*, qui passera peut-être mieux avec le visage de Brad Pitt.

Pour s'aérer l'esprit

Comme en cas de rupture (ou après l'annonce de la fermeture des bars), un bon programme feel good, ça fait toujours du bien. À commencer par *The Office* (Amazon Prime), qui simulera peut-être un semblant de vie de bureau. La plateforme d'Amazon propose également des petites douceurs comme *Ugly Betty* ou encore *Love Island*, présenté par la délicieuse Nabila.

Chez Netflix, on retrouve des classiques comme *Mean Girls, Sex Friends, Tout ce qui brille* ou encore *Mamma Mia !*, histoire de rigoler un peu tout en lâchant des "aww" devant chaque scène de baiser.

Pour toute la famille

Parce qu'il faut aussi occuper les plus petits, et qu'on n'est pas forcément obligés de subir cinquante épisodes de *Peppa Pig,* Netflix a heureusement un large catalogue de programmes jeunesse. Il vient d'ailleurs d'ajouter des classiques de Miyazaki comme *Le voyage de Chihiro, Mon voisin Totoro* ou encore *Kiki la petite sorcière* et tant d'autres. Des séries hilarantes comme *King Julian, spin-off de Madagascar,* ou *Baby Boss* raviront toute la famille.Pour faire plaisir aux plus petits, Disney Plus a décidé d'avancer la date de sortie du film *La reine des neiges 2*, qui sera disponible en France à partir du 24 mars prochain, jour du lancement de la plateforme de streaming. Des films cultes comme *Les Indestructibles, Iron Man* ou la saga *Star Wars* seront disponibles…

REPUBLIQUE ALGERIENNE DEMOCRATIQUE ET POPULAIRE

WILAYA DE TIPAZA
DAIRA DE DAMOUS
COMMUNE DE DAMOUS

AVIS D'ADJUDICATION

Le 01/04/2020 à 10 heures, il sera procédé au siège de l'APC de Damous à l'adjudication aux enchères publiques ***du marché hebdomadaire et perception des droits de place et stationnement sur le terrain situé à Oued Harbil destine à la vente de légumes et fruits tous les jours.***

- ***Prix d'ouverture : 18.000.000,00 DA (Dix-huit millions DA)***
- ***La sur enchères est fixée à : 500.000,00 DA. (Minimum)***
- ***Le cautionnement provisoire est fixé à 20 % du montant de la mise à prix (3.600.000,00 DA).***

Dossier de participation :

1. Demande manuscrite.
2. Extrait de rôle de moins de trois (03) mois.
3. Extrait du casier judiciaire de moins de trois (03) mois.
4. Photocopie du registre de commerce dans le domaine.
5. Copie de mise à jour CASNOS –CNAS en cours de validité.
6. Photocopie de la CNI.
7. Copie du contrat de création société.
8. Quittance de payement du cahier des charges (5.000,00 DA).
9. Le cahier de charge reçu doit être signé, paraphé et légalisé.
10. Chèque bancaire certifié d'au moins, de 20 % du montant de la mise à prix (chèque à présenter juste avant le début des enchères).

Toute personne désirant participer à l'adjudication devra déposer un dossier complet au bureau des adjudications 24 heures avant l'ouverture des enchères. Les demandes d'inscription aux enchères par télégrammes, télex, fax et autres ne seront pas admises.

Midi Libre n° 3946 - Mardi 17 mars 2020 - 2016 005 722

REPUBLIQUE ALGERIENNE DEMOCRATIQUE ET POPULAIRE

MINISTERE DES RESSOURCES EN EAU

OFFICE NATIONAL DE L'IRRIGATION ET DU DRAINAGE (O.N.I.D)

NIF : 000516096934716

AVIS D'ANNULATION DE L'ATTRIBUTION PROVISOIRE DU MARCHE

L'Office National de l'Irrigation et du Drainage – ONID -, informe les soumissionnaires ayant participés au lot « L » de l'appel d'offres national ouvert avec exigence de capacités minimales n°01/19 portant sur l'acquisition de soixante dix huit (78) véhicule double cabine tout terrain PICK UP, que l'avis d'attribution provisoire du marché paru dans les quotidiens El Djazair El Djadida du 10/03/2019, Midi libre du 11/03/2019 ainsi qu'au BOMOP N° 1645 du 17 au 23/03/2019 est annulé et ce suite au désistement de l'entreprise attributaire SOVAC Algéria Spa.

Midi Libre n° 3946 - Mardi 17 mars 2020 - 2016 005 725

REPUBLIQUE ALGERIENNE DEMOCRATIQUE ET POPULAIRE
WILAYA D'ILLIZI
DAIRA IN AMENAS
COMMUNE BORDJ OMAR IDRISSE

Intitulée de l'opération : Réalisation de l'éclairage public de la BORDJE OMAR IDRISSE (TABAK-ELAIN-ZONE URBAINE-HAI MED BOUDIAF-HAI 60 LOGTS-ZAOUIAT SIDI MOUSSA-DOUBLE VOIES)
PROGRAMME R.C 2018 -N°.../2018
NIF : 098433045066421
AVIS D'APPEL D'OFFRES NATIONAL AVEC EXIGENCES DE CAPACITES MINIMALES
N° : 06/2010 le 15/03/2020

La commune de BORDJ OMAR IDRISSE Wilaya de ILLIZI lance un avis d'appel d'offres national avec exigence de capacités minimales pour la réalisation des travaux de
Réalisation de l'éclairage public de la BORDJE OMAR IDRISSE (TABAK-ELAIN-ZONE URBAINE-HAI MED BOUDIAF-HAI 60 LOGTS-ZAOUIAT SIDI MOUSSA-DOUBLE VOIES)
*ILOT 01 : ZONE URBAINE
*ILOT 02 : HAI 60 LOGTS
*ILOT 03 : ZAOUIAT SIDI MOUSSA
*ILOT 04 : la double voie entre le nouveau siège de DAIRA et le centre de formation professionnelle
*ILOT 05 : la double voie de la Maison des jeunes -Hôpital à la piscine

Seules les entreprises qualifiées de catégorie cinq (05) et plus, activité principale Travaux publics, pourront retirer le cahier des charges auprès de la commune de BORDJ OMAR IDRISSE - contre paiement d'un montant de deux mille dinars (2.000,00 DA) libellé au nom de Mr. le Trésorier communal de BORDJ OMAR IDRISSE. Et chaque entreprise adjudicatrice a le droit de bénéficier d'un seul îlot. Les offres comportent une offre technique, offre financière, et un dossier de candidature accompagnée des pièces nécessaires. Les soumissionnaires doivent adresser et/ou déposer leurs offres auprès de la commune de BORDJ OMAR IDRISSE.
Dans une enveloppe cachetée et anonyme contient trois (03) enveloppes séparées et cachetées (dossier de candidature, offre technique, offre financière) l'enveloppe extérieure strictement anonyme devra porter l'adresse ci-dessus les seules mentions suivantes :
Monsieur le Président de l'Assemblée populaire de la commune BORDJ OMAR IDRISSE, wilaya d'Illizi :
Appel d'offres ouvert avec exigence de capacités minimales n°.../2020
Soumission pour : **Réalisation de l'éclairage public de la BORDJE OMAR IDRISSE (TABAK-ELAIN-ZONE URBAINE-HAI MED BOUDIAF-HAI 60 LOGTS-ZAOUIAT SIDI MOUSSA-DOUBLE VOIES)**
*ILOT 01 : ZONE URBAINE
*ILOT 02 : HAI 60 LOGTS
*ILOT 03 : ZAOUIAT SIDI MOUSSA
*ILOT 04 : la double voie entre le nouveau siège de DAIRA et le centre de formation professionnelle
*ILOT 05 : la double voie de la Maison des jeunes -Hôpital à la piscine
à n'ouvrir que par la commission des plis et d'évaluation des offres.
Documents requis : 1/dossier candidature
-Déclaration de candidature remplie, signée et cachetée
-Déclaration de probité remplie, signée et cachetée
-Les statuts pour les sociétés
-Les documents relatifs aux pouvoirs habilitant les personnes à engager l'entreprise
-Tout document permettant d'évaluer les capacités des candidats, des soumissionnaires ou le cas échéeant des sous-traitants
***A capacités professionnelles :**
-Certificat de qualification et de classification catégorie deux (02) et plus, activité principale et secondaire électricité ou travaux publics en cours de validité

***B capacités financières :** Moyens financiers justifiés par les bilans et les références bancaires,
-Bilans annuels des trois (03) dernières années (-2017-2018-2019)

***C capacités techniques :** Les moyens humains et matériels et références professionnelles.
-Une liste détaillée des moyens humains justifiés par (attestation d'affiliation à la CNAS, diplôme pour chaque élément
-Une liste détaillée du matériel accompagnées des pièces justificatives (carte grise, PV huissier de justice) : dont la durée ne dépasse pas un an pour le matériel non roulant
-Références professionnelles : certificat de bonne exécution des travaux signés par le maître d'ouvrage accompagné des pièces justificatives (ne sont pris en considération que les projets dont l'année de réalisation est inférieure ou égale à 10 ans.
Remarque : Toutes les pièces doivent être valides le jour d'ouverture des plis techniques et financiers et lorsque le service contractant est tenu d'exiger des documents originaux, il ne doit l'exiger que l'attributaire du marché public.

-2/-Offre technique :
-Déclaration à souscrire remplie, signée et cachetée
-Tout document permettant d'évaluer l'offre technique : un mémoire technique justificatif et tout autre document exigé en application des dispositions de l'article 78 du décret 15-247 du 16/09/2016 portant réglementation des marchés publics et des délégations de service public
-Le cahier des charges rempli, cacheté et signé portant à la dernière page, la mention manuscrite "lu et accepté"
-Planning de réalisation cacheté et signé.

-3- Offre financière :
-La lettre de soumission remplie, cachetée et signée
-Le bordereau des prix unitaires (BPU) rempli, cacheté et signé
-Le détail quantitatif et estimatif (DQE) rempli, cacheté et signé.
Les documents justifiant les informations contenues dans la déclaration de candidature sont exigés uniquement de l'attributaire du marché public, qui doit les fournir dans un délai maximum de dix (10) jours à compter de la date de sa saisine, les documents sont :
-Extrait de rôle apuré ou avec planning de paiement
-Attestation de mise à jour CNAS, CASNOS, CACOBAPH en cours de validité
-Casier judiciaire du gérant en cours de validité
-Registre de commerce de l'entreprise
-Matricule fiscal NIF-
N.B:
Les candidats ou soumissionnaires à compléter leurs offres techniques, par écrit, par le biais du service contractant dans un délai maximum de dix (10) jours à compter de la date d'ouverture des plis, sous peine de rejet de leurs offres, par les documents manquants ou incomplets exigés, à l'exception du mémoire technique justificatif. En tout état de cause, sont exclus de la demande de complément tous les documents émanant des soumissionnaires qui servent à l'évaluation des offres ;
Les soumissionnaires resteront engagés par leurs offres pendant la durée de préparation des offres augmentée de 03 mois à compter de la date de dépôt des offres.
Le dépôt des offres est fixé le dernier jour de la date de préparation des offres qui est fixé à **21 jours** à partir de la première parution de l'appel d'offres dans les quotidiens nationaux ou le BOMOP, avant **12h00,** si la date coïncide avec un jour férié celle-ci s'effectuera le jour ouvrable qui suit. L'ouverture des plis aura lieu à **14h00** du même jour au siège de l'APC de BORDJ OMAR IDRISSE, wilaya d'Illizi, les soumissionnaires sont invités à assister à l'ouverture qui se déroulera au siège de la commune de BORDJ OMAR IDRISSE, à partir de **14.00h** le jour de dépôt des offres. Au cas où il s'agirait d'une journée fériée, l'ouverture des plis s'effectuera le premier jour ouvrable suivra.

Midi Libre n° 3946 - Mardi 17 mars 2020 - 2016 005 715

FOOTBALL, CHAMPIONNAT DE LIGUE 1

Le sport observe une pause

Comme il fallait s'y attendre, le sport en général et en particulier le championnat avec ses deux Ligues 1 et 2 a été suspendu au moins jusqu'au 5 avril prochain, pour endiguer la propagation du Covid-19 en Algérie.

PAR MOURAD SALHI

La pandémie de coronavirus a sérieusement impacté le monde du sport dans notre pays. Toutes les compétitions, sans exception aucune, ont été suspendues, après avoir pris conscience de la gravité de la situation. Cette décision a été prise dimanche par le ministère de la Jeunesse et des Sports (MJS).

Même les deux derniers matchs de la 20e journée du Championnat de Ligue 1 qui devaient avoir lieu hier lundi ont été annulés. Une trêve pas comme les autres. Les clubs sont dans l'expectative. Personne ne sait ce qui va se passer dans les prochaines semaines.

L'arrêt des compétitions devrait prendre fin le 5 avril prochain, selon le ministère, mais cela dépendra de l'évolution de la pandémie. Le ministère de la Jeunesse et des Sports avait pris comme première décision de jouer les matchs à huis clos jusqu'à la fin du mois en cours, avant de suspendre carrément toutes les compétitions pour se prémunir face à ce virus qui se propage d'une manière très rapide.

Mais vu la courbe ascendante de cette pandémie, qui dépasse, désormais, la cinquantaine de cas dans notre pays, le MJS a appelé même à fermer toutes les infrastructures sportives au niveau national. A l'exception, donc, des athlètes qualifiés aux Jeux Olympiques de Tokyo-2020 et ceux engagés dans les tournois qualificatifs, tout est à l'arrêt.

Les Fédérations de judo, natation et autres disciplines avaient déjà annoncé l'annulation de toutes les activités sportives jusqu'à nouvel ordre. Pour le sport roi en Algérie, la Fédération algérienne de football avait décidé d'imposer quelques mesures préventives lors des matchs de la 22e journée, disputés ce week-end, en modifiant les protocoles d'avant match.

L'instance fédérale avait lancé un appel à tous les clubs afin de bien veiller à respecter les mesures préventives avant, pendant et après chaque rencontre. Néanmoins, cette mesure n'est pas vraiment une solution pour éviter la propagation de cette pandémie. De leur côté, certains clubs ont déjà annoncé officiellement la suspension de tous les entraînements des joueurs pour éviter toute contamination.

En Afrique, la Confédération africaine de football a annoncé, vendredi dernier, le report à une date ultérieure des deux prochaines journées des qualifications de la Coupe d'Afrique des nations Can-2021, prévues initialement entre le 25 et le 31 mars. L'équipe nationale devait affronter le Zimbabwe le 26 mars à Blida, avant de se rendre trois jours après en Afrique du Sud pour le match retour.

M. S.

AFRICA TOUR

Youcef Reguigui en tête du classement

L'Algérien Youcef Reguigui occupe actuellement la première place au classement général de l'Africa Tour, selon la dernière publication de l'Union cycliste internationale (UCI).

Le sociétaire de l'équipe malaisienne Terengganu (30 ans) totalise 1.022 points, ce qui le place devant les Sud-Africains Impey Daryl (2e/1004 pts) et Gibbons Ryan (3e/605 pts).

Pour sa part, la figure de proue du Groupement sportif des pétroliers, Azzedine Lagab, pointe à la 6e place de l'Africa Tour avec un total de 350 points, alors que son compatriote Hamza Yacine occupe le 11e rang avec 263 unités.

LIGUE 1

L'Entente sur sa lancée

L'ES Sétif a été tenue en échec par la JS Kabylie (0-0) à l'occasion de l'affiche au sommet de la 22e journée du Championnat national de Ligue 1, disputée ce dimanche au stade du 8-Mai-1945 (Sétif).

Inarrêtable depuis quatre sorties, l'ES Sétif a été accrochée par une coriace formation de la JS Kabylie. Ainsi, le match dans le match opposant les deux techniciens tunisiens, Nabil Kouki (ESS) et Yamen Zelfani (JSK) s'est lui aussi soldé sans vainqueur.

À la suite de ce score de parité, l'ESS reste à la seconde place (37 pts), alors que la JSK quitte le podium et recule à la 4e position (36 pts).

De son côté, le CS Constantine s'est baladé face à l'US Biskra. Les Sanafir se sont imposés sur le large score de 3 buts à 0 sur des réalisations signées Yettou (38'), Bourekeb (52') et Balegh (75').

Grâce à cette large victoire, le CSC consolide sa 5e place (34 pts) et reste au contact du wagon de tête. À Béchar, la JS Saoura a confirmé son regain face au CA Bordj Bou-Arréridj, à la faveur d'une petite victoire (1-0). Le but de Lahmri, scoré à la demi-heure de jeu (30'), permet aux Sudistes de remonter au 6e rang (33 pts). Vendredi, le MC Alger a fait son retour sur le podium à la faveur de son succès, étriqué, enregistré au stade du 5-Juillet-1962 face au NC Magra (3-2), lanterne rouge. Par cette victoire, le Doyen renoue avec le succès et revient sur la 3e marche du podium, à égalité de points avec les Sétifiens (37 pts).

Pour sa part, l'USM Alger s'est baladée face au MC Oran (4-1), tandis que l'AS Aïn-M'lila a réalisé l'essentiel face au NA Husseïn Dey (1-0).

SUPER DIVISION DE VOLLEYBALL

Favorable aux équipes de tête

La 10e journée du championnat national de volleyball, Super Division, jouée le week-end dernier a été favorable aux équipes du haut du classement suite à une nouvelle sortie réussie du quatuor de tête.

Leader de la Super Division, le NR Bord Bou-Arréridj a surclassé l'EF Aïn-Azel (3-0), dans le derby des Hauts-Plateaux. Pour sa part, le GS Pétroliers a pris le meilleur sur l'ES Tadjenanet (3-1), de même pour le WA Tlemcen face au RC M'sila (3-0) et le NC Béjaïa contre l'ES Sétif (3-1). De son côté, l'USM Blida a vu sa belle série de quatre victoires consécutives prendre fin sur le parquet de la JSC Ouled Adouane (3-1), alors que l'OMK El-Milia a renoué avec le succès en battant difficilement le MB Béjaïa (3-2).

ESPAGNE

Mandi travaille en solo à la maison

Après que plusieurs équipes en Espagne aient décidé d'annuler les entraînements collectifs, des joueurs ont décidé de garder la forme en s'entraînant à la maison.

Le défenseur international algérien Aïssa Mandi a publié, avant-hier, des vidéos via son *Instagram* en train de faire des entraînements physiques pour être prêt lors de la reprise du Championnat qui a été reporté à une date ultérieure à cause du coronavirus.

COUPE DE TUNISIE

Doublé de Benguit face à l'AS Marsa

Le milieu de terrain algérien de l'Espérance de Tunis Abderaouf Benguit est parvenu à inscrire deux buts face à la formation de l'AS Marsa pour le compte des huitièmes de finale de la Coupe de Tunisie.

L'ex-Usmiste a inscrit tout d'abord son premier but à la 32e minute de jeu sur penalty, alors que pour le second but, Benguit était à la conclusion d'une belle action collective menée par les joueurs espérantistes.

Grâce à ce doublé de Benguit, l'EST composte son ticket pour le quart de finale de la Coupe de Tunisie. Notons qu'il a inscrit sept buts toutes compétitions confondues depuis le début de la saison.

www.EMPLOIPARTNER.com
Votre site de recrutement en ligne

Offres d'emplois

Référence : Emploipartner-1406
Poste : Emploi Partner recrute pour BT MATMEDCO UN DIRECTEUR COMMERCIAL ET MARKETING
• Le Directeur commercial et marketing a une double mission de stratégie et management.
• D'une part, il développe une stratégie relative à l'ensemble des produits issus de l'entreprise, en élaborant des plans marketing (analyse du marché, détermination des cibles, choix des axes publicitaires), en adaptant constamment ses plans par rapport à l'évolution du marché, en concevant et mettant en place des actions promotionnelles destinées à développer les produits et à en optimiser les ventes.
• D'autre part, il doit manager son équipe pour assurer le développement du chiffre d'affaires, l'augmentation de la productivité et le rendement de chacun. Au quotidien, il forme et anime les équipes commerciales et marketing dont il fixe les objectifs et suit les réalisations. Il coordonne les études marketing, supervise les processus de communication, l''administration des ventes, travaille à la création et au lancement de nouvelles offres, se met en quête d'éventuels clients

Missions :
• Analyse les études et les remontées d'informations du terrain issues de la force commerciale et technique, pour mieux cerner les tendances et les composantes du marché et son évolution
• Evalue le positionnement de la société sur le marché,
• Suit l'amélioration de l'évolution des parts de marché,
• Définit les moyens adéquats pour développer l'offre de la société et la réalisation des objectifs: structuration de la force de vente, outils d'aide à la vente, administration des ventes,
• Veille au bon dimensionnement de l'équipe commerciale et recrute le cas échéant en collaboration avec le RH des stagiaires pour la réalisation de missions ponctuelles et de marketing
• Détermine les meilleurs arguments et les meilleurs supports à utiliser tenant compte de l'environnement et du marché puis propose à la DG une stratégie de communication adaptée
• Participe à l'élaboration et valide les outils d'aide à la vente (argumentaire, outils promotionnels…)
• Définit les modalités d'assistance et conseil pertinents aux clients
• Coiffe et valide l'élaboration des kits de communication,
• Participe à la réalisation des publications (bulletins, plaquettes….)
• Veille à la diffusion des supports d'information,
• Prend en charge l'organisation d'événements visant à promouvoir l'offre de la société : salons, séminaire...
• Manage et supervise les processus de ventes, de lancement et de communication des produits
• Suit l'avancée des produits concurrents et met en œuvre des approches marketing et commerciales adaptées et innovantes
• Suit et valide l'analyse de la concurrence et la traduit en outils opérationnels
• Conçoit et met en place des actions promotionnelles destinées à développer la commercialisation du produit et à en optimiser les ventes
• Suit les campagnes publicitaires et promotionnelles,
• Propose la nature et les volumes des produits à lancer, maintenir ou abandonner
• Pilote et met en œuvre la politique commerciale
• Participe et coiffe le lancement de nouveaux produits ou services
• Identifie les cibles commerciales pertinentes pour la force commerciale et définit des objectifs individuels et/ou collectifs de développement du chiffre d'affaires
• Forme, encadre, motive son équipe et contrôle la performance de chacun afin d'augmenter sa productivité et développer ses compétences
• Dirige et anime la force commerciale : accompagnement des commerciaux sur le terrain, conseils réguliers sur l'approche commerciale…
• Fixe la politique tarifaire à appliquer à chaque client tenant compte des marges tolérées
• Définit les conditions de vente selon la solvabilité du client
• Elabore les stratégies de ventes offensives
• Assure la mise en œuvre des techniques de ventes
• Met en place un réseau de distribution
• Supervise les réseaux de vente et les circuits de distribution
• Assure le suivi des transactions commerciales et gère le chiffre d'affaire
• Développe et suit les grands comptes
• Mène les négociations délicates et/ou avec les clients stratégiques
• Suit les résultats commerciaux individuels et collectifs, et valide l'atteinte des objectifs
• Organise et coiffe les revues de cohésion et de remise à niveau pour tous les commerciaux, avec présentation des nouvelles gammes de produits, élaboration de concepts de vente innovants
• Participe à la formation et à l'intégration des nouveaux collaborateurs
• Assure l'interface avec les autres Directions, notamment celles travaillant sur le budget (approvisionnement, finance, RH…) et veille à tout moment au respect des procédures
• Assure la tenue et la régularité de travail du ses collaborateurs
• Etablit une analyse des opérations des ventes opérées et l'évaluation des résultats par rapport aux objectifs assignés à la direction
• Assure le reporting auprès de la direction générale aussi bien sur les évolutions du chiffre d'affaires que sur la rentabilité de ses collaborateurs

Profil :
• Ingénieur commerciel / licencié en sciences commerciales ingénieur en commerce extérieur/ médecin / pharmacien / biologiste
• 10 ans d'experience
• Sens de communication
• Capacité de négociation et de persuasion
• Force de persuasion
• Rigueur, adaptabilité et mobilité
• Compétences managériales
• Sens de l'analyse
• Raisonnement inductif et déductif
• Doté d'esprit positif et créatif
• Focalisé sur les résultats
• grande résistance à la pression
• Capacité de détecter et de gérer les problèmes
• Maîtrise du français et de l'outil informatique
• Discrétion élevée et intégrité morale

Avantages :
• LAPTOP MOBILE / FORMATIONS QUALIFIANTES & SEMINAIRES / DEPLACEMENTS A L'ETRANGER

Lieu de travail principal :
• Kouba

Référence : emploipartner- 1411
Poste : Emploi Partner recrute pour FILTRANS SPA UN CADRE LOGISTIQUE

Missions :
• Gérer le traitement logistique de la commande, assurer le suivi du transport en sachant réagir rapidement face aux aléas
• Suivi des commandes au départ de l'usine ou depuis des prestataires logistiques externes/fournisseurs
• Coordonner le suivi de la préparation avec différents services.
• Relation avec les transitaires pour planifier, réserver et organiser les transports
• Etablissement des documents liés au mode de transport
• Préparation de la documentation d'accompagnement de la marchandise
• Communication au client des détails de l'expédition + documents d'accompagnement
• Transmission des dossiers pour dédouanement au transitaire et en assurer le suivi
• Rapprochement fin de mois avec la comptabilité
• Tenue à jour des documents de gestion logistique
• Gérer les réclamations clients.

Profil :
• Bac +04 ans de formation ou déclarant en douane.
• 03 à 04 ans d'expérience dans le domaine logistique ou transit.

Lieu de travail principal :
• Alger

Référence : emploipartner-1408
Poste : Emploi Partner recrute pour FILTRANS SPA UN RESPONSABLE HSE

Missions :
• Prise en charge des exigences légales et réglementaires en matière de SIE.
• Coordination, suivi et reporting inter agences de la fonction SIE
• Supervision, contrôle et compte rendu sur les activités de surveillance et de gardiennage des sites de la société
• Montage et mise en forme du processus HSE
• Management et Pilotage du Processus de HSE.
• Mise en place du plan HSE. Pilotage de la veille réglementaire HSE et garantie de son application.
• Conception et confection d'indicateurs HSE et tableaux de bord
• Gestion et suivi des tableaux de bord HSE.
• Vulgarisation, Formation et sensibilisation autour du processus HSE

Profil :
• Ingénieur en HSE /Ingénieur contrôle qualité et normalisation/Hygiène et sécurité industrielle
• Formation supérieure en hygiène, sécurité et environnement.
• Expérience minimale 02 ans
• Expérience sur un poste similaire souhaitée
• Dynamique
• disponible

• Lieu de travail :
Alger

Référence : emploipartner- 1409
Poste : Emploi Partner recrute pour FILTRANS SPA UN DIRECTEUR DE L'ADMINISTRATION GÉNÉRALE (CADRE DIRIGEANT).

Missions :
• Rattaché au président directeur général, vous encadrez l'équipe de la direction de l'administration générale, missions sont les suivantes:
• Assister le président Directeur Général dans la mise en œuvre des décisions de gestion, de coordination et de développement des activités relevant de son domaine de compétence ;
• Manager la direction, concevoir, proposer et mettre en œuvre les orientations stratégiques de ses différents services.
• Veiller au respect des règles juridiques de fonctionnement de l'administration et contribuer à l'amélioration des procédures internes de l'entreprise.
• Garantir la qualité juridique des actes de la société, participer à la rédaction de dossiers et d'actes administratifs transversaux en lien avec les services.
• Assurer une veille juridique, apporter un conseil aux services, alerter sur les risques juridiques et de contentieux dans l'entreprise.
• Superviser les procédures contentieuses, mesurer les enjeux et proposer des orientations.
• Supervise et contrôle la gestion des agences.
• Garantir l'organisation et le suivi des différents services et superviser le pré-contrôle de légalité des actes.
• Supervise et contrôle la Gestion du patrimoine de l'entreprise.
• Assurer le bon fonctionnement de la gestion des moyens généra

Compétences :
• Niveau universitaire exigé et âgé de 45 ans au maximum
• Vous avez également des connaissances approfondies en législation et droit du travail
• Vous connaissez le fonctionnement et les procédures administratives
• Expérience d'au moins 5 ans dans un poste similaire
• Bonnes capacités de rédaction (français et arabe), l'anglais serait un plus
• Maitrise parfaite de l'outil informatique
• Autonome, réactif et doté de fortes aptitudes rédactionnelles et relationnelles
• vous faites également preuve de qualités d'analyse, de synthèse et avez le sens du service public
• Bon manager, disponible et à l'écoute de vos agents, vous savez piloter une équipe pluridisciplinaire.

Lieu de travail :
Alger

Référence : emploipartner- 1410
Poste : Emploi Partner recrute pour FILTRANS SPA UN COORDINATEUR SIE (SÛRETÉ INTERNE D'ÉTABLISSEMENT)

Missions :
• Rattaché au Responsable HSE
• Coordinateur des structures de sûreté interne des agences
• Consolide les moyens humains et matériels des dispositifs à mettre à la disposition des SIE locales
• Coordonner les relations de la société de gardiennage
• Suivi des actions de plusieurs commissions (Inventaires, Créances
• Hygiène et sécurité) Autres activités sur la gestion du patrimoine.
• Veiller à l'application de la réglementation relative à l'hygiène et la sécurité du travail
• S'assurer de la mise en application des mesures de prévention

Compétences :
• Niveau universitaire exigé et âgé de 45 ans au maximum
• Vous avez également des connaissances en Hygiène et sécurité
• Vous connaissez le fonctionnement et les procédures administratives
• Expérience d'au moins 2 ans dans un poste similaire
• Bonnes capacités de rédaction (français et arabe), l'anglais serait un plus
• Maîtrise parfaite de l'outil informatique
• Autonome, réactif et doté de fortes aptitudes rédactionnelles et relationnelles, vous faites également preuve de qualités d'analyse, de synthèse et avez le sens du service public.
• disponible

Lieu de travail :
Alger.

Référence : emploipartner- 1412
Poste : Emploi Partner recrute pour FILTRANS SPA DES COMMERCIAUX LOGISTIQUES

Descriptif de poste:
• Elaborer la proposition commerciale et arrêter avec le client les modalités du contrat de vente ou le devis
• Commercialiser la prestation transport logistique.
• Prospection, développement de nouveaux clients (exploitation des fichiers
• Prospecter des opportunités du réseau, suivi des outils d'aide à la commercialisation afin d'identifier, détecter et développer des opportunités…)
• Prospecter, développe et assure le suivi de la clientèle. Dans la négociation commerciale
• Satisfaire les besoins du client en lui assurant rapidité et sécurité dans le transport
• Répondre aux appels d'offres en étroite collaboration avec le directeur de la division
• Veille permanente de la concurrence au niveau local et national
• Reporting…

Capacités et expérience souhaitées:
• Niveau universitaire exigé et âgé de 35 ans au maximum
• Formation en logistique internationale ou commerce internationale
• Au minimum 2 ans d'expérience
• Persévérance, bon relationnel
• Résistance au stress et capacité d'écoute sont nécessaires, afin de déceler les besoins des clients et répondre à la demande.

Lieu du travail:
• Alger

Référence : Emploipartner-1404
Poste : Emploi Partner recrute pour ATLAS COPCO ALGERIE UN DIRECTEUR DES FINANCES

Missions:
• Garantir la fiabilité et l'exactitude des informations comptables et des reporting de l'entreprise
• Analyse financière régulière.
• Gérer les relations avec les départements financiers et comptables de l'entreprise
• Gérer les relations avec les institutions financières, les auditeurs et tout autre acteur externe,
• Suivre les facturations, le recouvrement,
• Assurer le reporting mensuel/budget,
• Assurer l'application des règles comptables locales en fonction des besoins identifiés,
• Assurer le contrôle et le suivi de la trésorerie dans le respect des procédures de l'entreprise,
• Autoriser le paiement des fournisseurs
• Suivi de la gestion des stocks

Profil :
Expérience requise
• Au moins 2 à 3 ans d'expérience sur le même poste
• Expérience exigée en multinationale ou en entreprise privée

Diplôme requis
• Licence en finances

Compétences
• Maîtrise de l'anglais obligatoire (pour la communication avec le groupe, lecture, mail, téléconférence)
• Bonnes connaissances des systèmes de contrôle de gestion (en interne)
• Bonnes connaissances de la réglementation en vigueur (lois de finances, comptabilité, compétences analytiques
• Très bonnes connaissances en finances
• D'excellentes compétences interpersonnelles
• Doit être fiable pour maintenir une stricte confidentialité
• Aptitude aux présentations fréquentes
• Aptitudes à la communication verbale et écrite,
• Capacités de définir des priorités et respecter les délais
• Très bon sens de l'organisation,
• Aptitude à la prise de décision pour aux besoins du développement
• Excellent niveau dans la résolution des problèmes
• Compétences en informatique

Lieu de travail principal :
• Alger / Route de Sidi Menif Tranche 3 Lot N°119 ZERALDA.

Référence : emploipartner- 1407
Poste : Emploi Partner recrute pour - Red FabriQ – UN INGÉNIEUR DE DÉVELOPPEMENT .NET

Comment répondre à nos annonces
Si l'une de nos offres d'emploi retient votre attention, faites-nous connaître vos motivations en nous adressant un C.-V avec photo + lettre de motivation en précisant votre réel intérêt pour ce poste, par mail, en vous rendant sur notre site :
www.emploipartner.com
Tel : 021 680 296/021 687 086
Fax : 021 298 595

Cuisine

Omelette au four

Ingrédients :
4 pommes de terre pas très grandes
2 oignons
3 gros œufs
7 tomates
1 piment rouge frais
Sel, poivre
Romarin
1 c. à soupe d'huile pimenté et à l'ail
1 demi verre d'eau
100 g de crème fraîche
2 c. à soupe de fromage râpé

Préparation :
Couper en lamelles très fines les oignons et les pommes de terre. Verser dans une poêle qui puisse aller au four l'huile, le chauffer et ajouter les oignons. Faire rissoler quelques minutes puis ajouter les pommes de terre et les faire rissoler 5 minutes. Les baigner avec l'eau, le faire évaporer puis cuire la pomme de terre à couvert 30 minutes environ. Si nécessaire ajouter une tasse d'eau. Vers la fin de la cuisson ajouter le piment et les tomates coupées en dés. Saler poivrer et parsemer de romarin frais. Bien mélanger. Préchauffer le four. Verser les œufs dans un saladier, saler, poivrer, ajouter le fromage râpé et la crème fraîche puis battre en omelette.
Verser dans les œufs battus le mélange de pommes de terre, bien mélanger et verser encore une fois dans la poêle. Enfourner et cuire 45 minutes environ ou jusqu'à ce que l'omelette soit bien ferme et dorée.

Confiture de bananes au chocolat

Ingrédients :
500 g de bananes
Jus d'1/2 citron
125 g de chocolat noir
300 de sucre en poudre ;
10 cl d'eau

Préparation:
Eplucher les bananes, les couper en rondelles. Dans une casserole porter à frémir 10cl d'eau, le jus de citron, les bananes et le sucre. Hors du feu ajouter le chocolat râpé et mélanger jusqu'a ce qu'il soit fondu. Laisser complètement refroidir puis mixer le tout. Ensuite remettre dans la casserole et porter à petite ébullition en remuant sans cesse pendant 5mn à feu vif. Vérifier la cuisson en versant quelques gouttes sur une assiette froide. Pour savoir si c'est cuit, il faut que la petite goutte qui s'écoule de l'assiette forme une petite perle.
Répartir la confiture dans des pots stérilisés, fermer les pots et les retourner jusqu'à complet refroidissement. Cette confiture peut être utilisée pour les gaufres, les crêpes ou des tranches de brioche

BEAUTÉ ET BIEN-ÊTRE

Soins douillets pour le cou

Le cou est le grand négligé de notre routine quotidienne. Pourtant, il est fragile. C'est une des premières zones à se flétrir. Conseils et soins douillets pour l'entretenir et conserver un port de reine.

Une région fragile

La peau du cou est très fine et pauvre en glandes sébacées, et les muscles peauciers y sont moins résistants qu'au visage. De plus, l'épiderme est constamment en mouvement et le frottement des vêtements l'irrite, ce qui le rend plus sensible à l'affaissement et au flétrissement. C'est sans compter les agressions extérieures et les changements hormonaux liés à la ménopause qui le fragilisent encore davantage.

Gestes de base

On se démaquille ? On applique le produit nettoyant jusqu'au décolleté. On pose un masque sur son visage ? On en couvre toute la région du cou. En fait, seul diffère le geste: ascendant pour le visage, descendant du menton vers les seins pour le cou. Puis on effectue, toujours avec le plat de la main, des mouvements latéraux de droite à gauche et de gauche à droite, en partant sous une oreille pour aller vers l'autre.

Un gommage hebdomadaire

Pratiquer un gommage hebdomadaire et tout en douceur pour affiner le grain de la peau, activer la circulation sanguine et faciliter la pénétration des produits de soins. Il faut aussi penser à bien hydrater cette zone. Une peau qui manque d'eau flétrit vite. Et pour prévenir ou atténuer rides et flétrissures, on ajoute des soins nourrissants, régénérants ou raffermissants à son programme. Enfin, véritable soin secours pour les petits matins fripés ou avant une sortie importante: le sérum coup d'éclat. À étendre avant le maquillage sur le cou pour lisser instantanément la peau.

Des soins quotidiens

En prime, on mise sur l'action tonifiante du froid pour aider à raffermir l'épiderme du cou. Il suffit d'y déposer quotidiennement, pendant cinq minutes, une serviette préalablement trempée dans une eau fraîche (jamais glacée) puis essorée.

L'ENFANT JOUR APRÈS JOUR

Les bonnes habitudes à prendre...

Nos enfants sont la source de notre vie, la joie que nous vivons chaque jour. Si on ne se soucie pas d'eux et qu'on ne fait pas attention à leur sécurité, qui va le faire ? Voici quelques solutions à adopter pour leurs enlever quelques mauvaises habitudes.

Curer son nez :

On doit expliquer à l'enfant que la main au nez contribue à la propagation des germes. Il est préférable que la mère prenne toujours des kleenex pour faire voir à son fils, ce qui importe, en collant son doigt dans le nez. Peu à peu, l'enfant va apprendre l'utilisation du papier de soie lorsque désiré.

Couvrir son nez et sa bouche en éternuant :

Il est connu que la propagation du rhume et de graves maladies, telles que la tuberculose, la pneumonie et la méningite, c'est par la transmission des microbes qui les causent par des gouttelettes de salive au cours des éternuements et la toux. Et la meilleure façon d'enseigner consiste à fournir un bon exemple. Si la mère se couvre la bouche et le nez en toussant ou en éternuant, son enfant va faire la même chose.

Manger de la nourriture ramassée sur le sol :

Ne laissez pas votre enfant mettre de la nourriture dans sa bouche, si trouvée à partir du sol, peur de la possibilité de contamination par des germes apportés par les membres de la famille de l'étranger par leurs chaussures. Il faut l'habitué depuis l'enfance, de ne pas prendre de la nourriture par terre pour la mettre dans sa bouche car les bactéries se multiplient dans des milieux humides.

Enlever la croûte d'une plaie :

Les enfants sont souvent en distraction avec la couche de sang coagulé sur la plaie, ignorant que les doigts sales peuvent conduire à une infection de la plaie, grâce à sa contribution à l'introduction de bactéries. Sans oublier que l'élimination du sang peut laisser l'emplacement cicatriciel. Il est nécessaire de traiter les blessures et les éraflures avec un détergent et puis les couvrir par un adhésif désinfectant pour les protéger de la pollution et les garder loin des mains.

Astuces

Odeurs de peinture

Suite à vos travaux de peinture, les odeurs risquent de rester plusieurs jours. Pour éviter ces désagréments, mettez un demi-oignon dans un bol d'eau chaude et placez le dans la pièce.

Conserver un pot de peinture

Pour évitez qu'une pellicule sèche se forme dans vos pots de peinture quand ils restent longtemps au même endroit, pensez à les entreposer à l'envers.

Entretien des pinceaux

Vous pouvez ramollir vos pinceaux, en les faisant tremper dans un bain de vinaigre bouillant le temps qu'ils reprennent leur aspect naturel. Puis rincez-les à l'eau.

Taches sur papier peint

Avec le temps, des traces sont apparues sur votre papier peint? Pour les nettoyer frottez-le avec une gomme ou de la mie de pain et votre papier peint sera comme neuf.

PAGE ANIMÉE PAR OURIDA AÏT ALI

Mots Fléchés N°3764

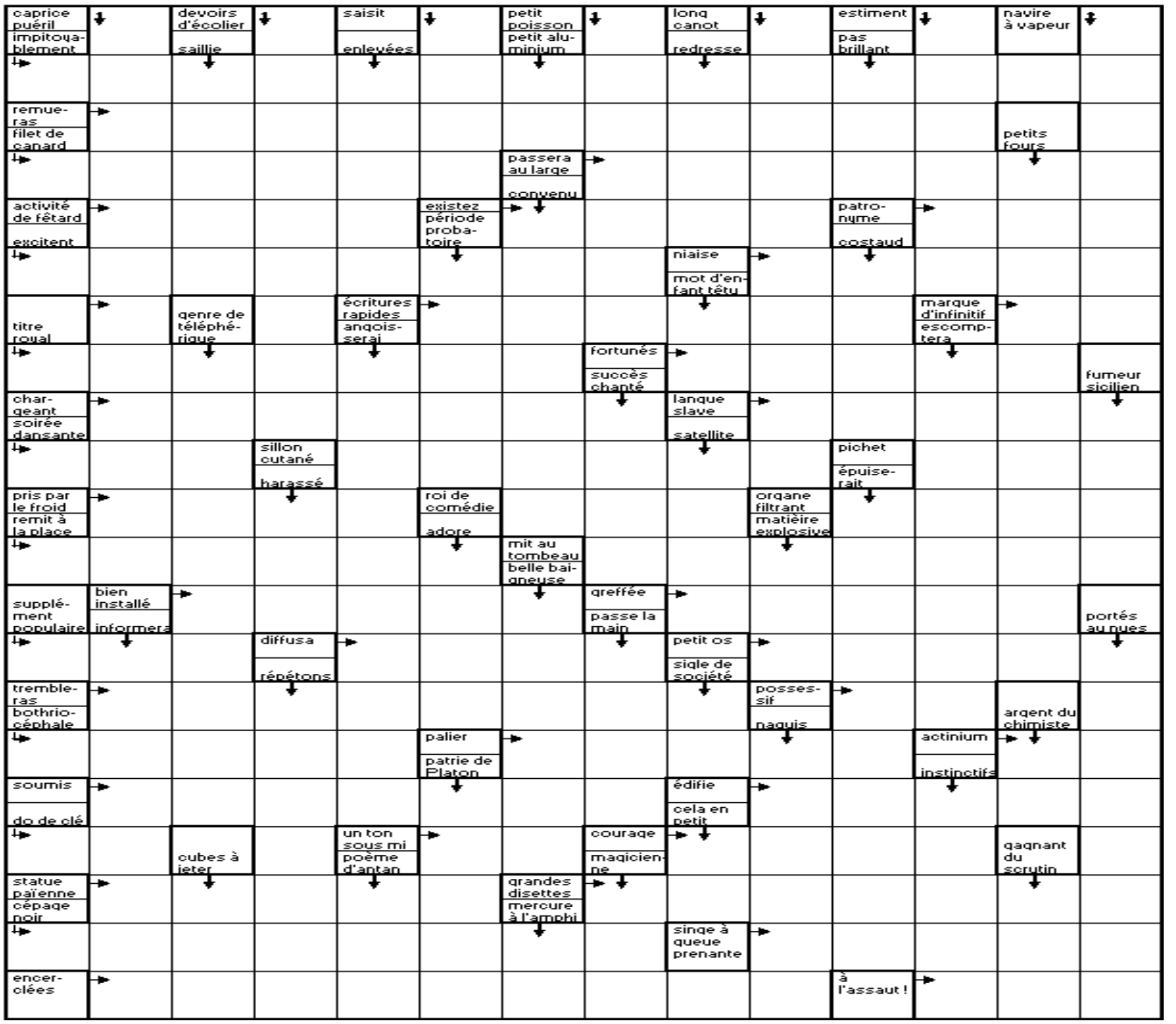

SUDOKU N°3764

				6				5
		1	3		2			
		9	1		5		2	8
1		4	6				3	
6	8			3			5	4
	5				8	7		6
7	1		8		3	4		
			7		1	5		
4				9				

SOLUTION SUDOKU N°3763

5	8	6	3	9	1	7	4	2
1	3	9	4	2	7	6	5	8
7	4	2	8	5	6	1	9	3
9	5	4	1	3	2	8	7	6
3	2	7	6	8	9	4	1	5
8	6	1	5	7	4	2	3	9
2	9	8	7	1	5	3	6	4
4	1	5	2	6	3	9	8	7
6	7	3	9	4	8	5	2	1

n° 116016 - sudoku facile

SOLUTIONS MOTS FLECHES 3763

■ I ■ P ■ B ■ P ■ M ■ V ■ M
E M B R O U I L L A M I N I
■ P R E V E N A I T ■ S U S
M E U T E ■ N I E R A S ■ E
■ R Y E ■ P E N S A ■ A I R
R I A N T E ■ E S Q U I V E
■ E N D U R E ■ E U ■ S O U
M U T A T I O N ■ E N ■ I S
■ S ■ N U L L E S ■ A I R E
M E A T ■ L E T T R I N E ■
■ ■ J E T E ■ T E I N T ■ L
E G O ■ R U S E R A ■ I D E
■ R U G O S I T E ■ A M E S
V I T U P E R E ■ S M A R T
■ L E I ■ S E S S I O N ■ E
B L E D S ■ N ■ T E R T R E
■ E ■ A I D E R O N T ■ U S
D R O I T E ■ O U ■ I C I ■
■ A R E U ■ C I T E R O N T
S I G N E R A S ■ M A T A I
■ T E T R A S ■ F U S A I N

Les océans contenaient de l'oxygène 250 millions d'années avant l'atmosphère !

Une étude menée par des chercheurs de l'Université du Minnesota à Duluth suggère que l'oxygène a commencé à s'accumuler dans les premiers océans de la Terre 250 millions d'années plus tôt que dans l'atmosphère, il y a quelque 2,45 milliards d'années.

Alors que l'on pense que l'oxygène s'est accumulé dans l'atmosphère terrestre il y a environ 2,45 milliards d'années, de nouvelles recherches publiées dans la revue *Science Advances* suggèrent que les océans contenaient beaucoup d'oxygène bien avant cette période – environ 250 millions d'années plus tôt – fournissant un habitat riche en énergie pour les premiers organismes évoluant à cette époque. "*Lorsque de minuscules bactéries dans l'océan ont commencé à produire de l'oxygène, cela a été un tournant majeur et a modifié la chimie de la terre*", a noté Sergei Katsev, co-auteur de l'étude. Les résultats permettent aujourd'hui d'approfondir notre compréhension des conditions terrestres lorsque toute la vie était constituée de microbes monocellulaires.

Des conclusions issues d'un modèle informatique

"*Notre travail indique le moment où les eaux ont commencé à accumuler de l'oxygène à des niveaux qui changeraient considérablement la chimie de l'océan : environ 250 millions d'années plus tôt que l'atmosphère*", précise le chercheur.

Les conclusions de l'étude sont le résultat d'un modèle informatique précis mis en place par les chercheurs. Celui-ci leur a permis de détailler les réactions chimiques ayant eu lieu dans les sédiments de l'océan. Ils se sont ici concentrés sur le cycle du soufre et ont simulé les modèles dans lesquels trois isotopes différents du soufre pourraient se combiner dans les roches sédimentaires anciennes. En comparant les résultats du modèle à une grande quantité de données provenant de roches anciennes et d'eau de mer, ils ont pu déterminer comment les niveaux de soufre et d'oxygène étaient liés. Cela les a par la suite aidés à définir les concentrations d'oxygène et de sulfate dans l'eau de mer ancienne.

En d'autres termes, l'étude suggère ici que les bactéries dans les océans primordiaux ont commencé à "manger" assez de soufre pour permettre à l'oxygène de s'accumuler il y a environ 2,7 milliards d'années. Près de 250 millions d'années plus tard, l'oxygène envahissait peu à peu l'atmosphère. Ces travaux permettront aux chercheurs de formuler des théories non seulement sur les premiers organismes ayant évolué sur Terre, mais également sur les possibles traces de vie qui pourraient être répertoriées sur d'autres planètes.a

Comment un nombre peut-il être imaginaire ?

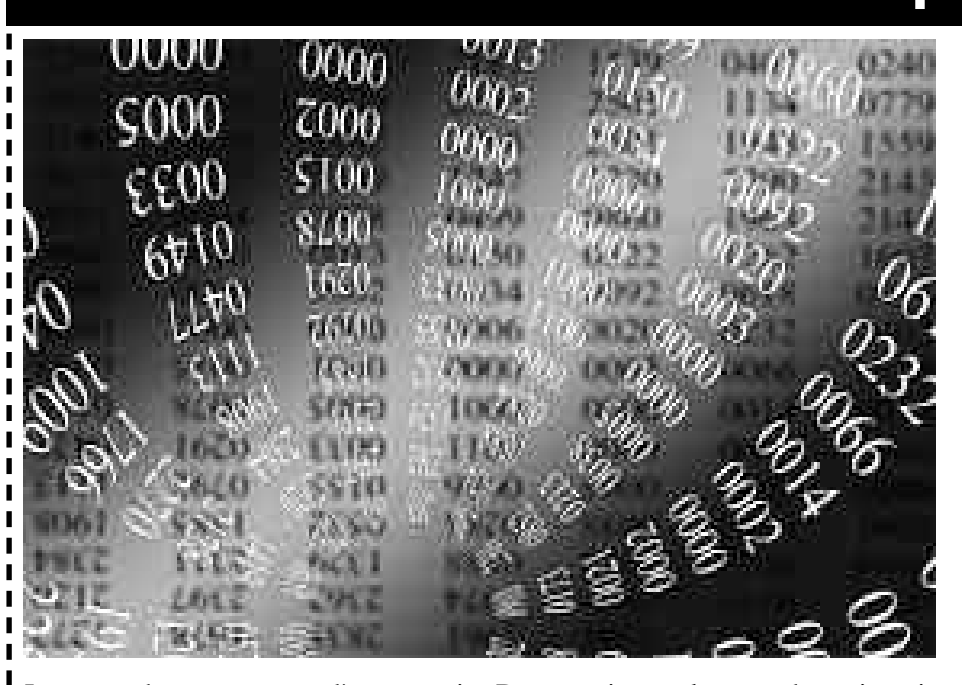

Les nombres partent d'un souci concret, celui de compter et de mesurer. Comment et pourquoi a-t-on créé des nombres imaginaires ? Et que représentent-ils ?

De nos jours, les nombres imaginaires sont les multiples du nombre i vérifiant i2 = -1. Comment a-t-on pu imaginer un nombre dont le carré est négatif ? Et pourquoi ?

En Italie, à la Renaissance, on aimait se lancer des défis mathématiques. En voici un exemple, posé par Del Fiore à Tartaglia : Un usurier prête un capital à la condition qu'à la fin de l'année on lui paye pour intérêt la racine cubique du capital. À la fin de l'année, l'usurier reçoit 800 ducats, capital et intérêt. Quel est ce capital ? Le problème menait à une équation de degré trois, que Tartaglia sut résoudre grâce à une méthode qu'il tenait secrète et qui consistait à la ramener à une équation du second degré. Un autre mathématicien italien, Rafaele Bombelli, eut l'idée d'appliquer cette méthode à l'équation x3 = 15 x + 4. Elle menait à l'équation auxiliaire X2 = -121, équation a priori impossible puisqu'un carré est toujours positif ! Bombelli ne s'arrêta pas là et estima que la solution était égale à 11√-1. En continuant ainsi, Bombelli trouva la solution x = 4 ... qui est bien exacte.

Des nombres imaginaires aux nombres complexes

Ainsi, un calcul a priori absurde sur des nombres impossibles menait à un résultat exact ! En fait, de nouveaux nombres étaient nés sans que l'on comprenne bien ce qu'ils pouvaient signifier. Ils donnaient des résultats corrects que l'on pouvait vérifier, c'est pourquoi ils furent admis dans la grande famille des nombres. Descartes les nomma « imaginaires » pour les distinguer des autres qui, à cette occasion, devinrent les nombres réels. Un concept était né de pures manipulations algébriques.

La notation √-1 utilisée par Bombelli n'est plus guère admise, on lui préfère la notation i proposée par Euler au XVIIIe siècle, i étant l'initiale d'imaginaire. Le nom de « complexe » vient de Gauss pour qui les mathématiques étaient ancrées dans la réalité et qui n'appréciait donc pas le terme d'imaginaire.

L'encyclopédie DES INVENTIONS

Badin

Inventeur : Raoul Badin **Date : 1911** **Lieu : France**

Le badin est l'instrument permettant de mesurer la vitesse d'un avion par rapport à l'air dans lequel il évolue et de faire du pilotage sans visibilité (PSV) de manière contrôlée. Cet instrument est devenu obligatoire dès 1923 à bord des avions de transport civils.

COMPLOTS : VÉRITÉS OU MENSONGES ?

21h00 W9

Selon un récent sondage de l'Ifop, 79% de la population croit à au moins une théorie du complot et ses adeptes se compteraient par millions sur la planète. Parmi eux, 58% des Français pensent qu'on leur a dissimulé des informations sur les attentats du 11-Septembre et 34% estiment que le décès de Lady Diana est «un assassinat maquillé». Aujourd'hui, plus que jamais, l'actualité fait le bonheur de ces complotistes, persuadés que tout ce qu'on leur raconte est faux. Parmi les derniers sujets en date : l'incendie de Notre-Dame de Paris. Ce drame a suscité les interprétations les plus folles, propagées à une vitesse inouïe par les réseaux sociaux

ENQUÊTES PARANORMALES

21h00 8

Au sommaire : «Shining : l'histoire vraie de l'hôtel maléfique». L'oeuvre raconte comment un père de famille sombre dans la folie après avoir accepté un poste de gardien dans un hôtel. Saviez-vous que cet hôtel existe vraiment ? - «Flammes tueuses : l'effrayant phénomène de la combustion spontanée». En 1977 près de Nancy, une femme de 65 ans est découverte morte, le corps partiellement réduit en cendres, sans que rien n'ait brûlé autour - «Zone 51 : surprenantes révélations sur l'endroit le plus secret au monde» - «Doris Bither : la californienne victime de terribles forces invisibles» - «Triangle maudit : la terrible forêt dont personne ne revient jamais»

LA TERRE VUE DE L'ESPACE

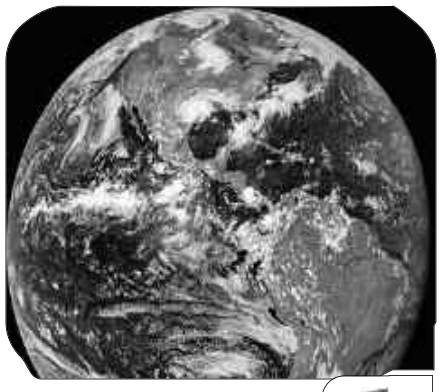

21h00 2

Les images satellites nous permettent de mieux comprendre les conditions qui font de notre terre la seule planète habitable, la seule à abriter une telle biodiversité. Ainsi, les aurores boréales révèlent la présence de l'atmosphère qui agit comme un bouclier protecteur. L'explosion du phytoplancton forme de magnifiques spirales de couleurs, invisibles à hauteur d'homme, mais repérables depuis l'espace, et produit la moitié de l'oxygène du globe. En prenant de la hauteur, on comprend aussi que l'Amazonie, un des écosystèmes les plus riches de la planète, doit son exceptionnelle diversité à un phénomène extraordinaire

CAPITAINE MARLEAU LES MYSTÈRES DE LA FOI

21h00 3

Le capitaine Marleau prend ses fonctions dans une petite ville d'Alsace. Le jour de son arrivée, une jeune femme espagnole tombe du quatrième étage d'un hôtel quasiment sous ses yeux. Plusieurs indices troublent Marleau, lui laissant supposer qu'il ne s'agit pas d'un suicide. Forte de ses convictions, le capitaine va se lancer dans une enquête qui la conduira au sein d'une abbaye

LA SELECTION DU MIDI LIBRE

LES COULISSES DE L'HISTOIRE

21h00 arte

Adolf Hitler a laissé à la postérité l'image d'un stratège militaire hors pair. L'invasion foudroyante de l'Europe occidentale (Belgique, Pays-Bas et France), déclenchée le 10 mai 1940, a marqué les mémoires en ce sens. Pourtant, dès cette campagne victorieuse, le dictateur nazi montre ses limites, notamment au moment d'écraser définitivement ses ennemis dans la poche de Dunkerque. Néanmoins galvanisé par cet exploit qui n'est pas le sien, il lance une nouvelle guerre éclair en URSS le 22 juin 1941. Hitler, aveuglé par l'orgueil et son idéologie mortifère, va ruiner par ses erreurs tactiques l'avantage colossal initialement acquis

IL A DÉJÀ TES YEUX

21h00 4

Après avoir reçu la lettre de l'ASE lui annonçant le refus de ses parents biologiques de le rencontrer, Benjamin devient de plus en plus incontrôlable, à l'école et ailleurs. Sali enchaîne les déconvenues professionnelles. Sur les conseils de son amie Prune (en instance de divorce avec Manu), Sali reprend contact avec son ex, Farid, spécialiste en recrutement... Ousmane, le père de Sali qui a découvert en Lazare un ami, lui fait part de son désir de rentrer en Afrique pour y passer ses vieux jours. Paul, quant à lui, laisse Lazare vivre chez eux après avoir réalisé qu'il ne pouvait le laisser dans un camp de réfugiés

PÉKIN EXPRESS : RETOUR SUR LA ROUTE MYTHIQUE

21h00 M6

Pour cette troisième étape en Russie, les binômes vont avoir la surprise de tomber sur un panneau voiture interdite qui les obligera à emprunter un moyen de transport surprenant : les télécabines ! Si la vue sur la Volga sera imprenable, gare au vertige ! Puis les binômes s'enfonceront dans le Grand Est russe au fur et à mesure de leur autostop et arriveront au Tatarstan. Dans une toute autre ambiance, plus orientale, ils découvriront la sublime ville de Kazan avec son Kremlin classé à l'Unesco. Dans cette édition anniversaire qui marque les 15 ans de «Pékin Express», quel binôme sera éliminé aux portes de la Chine ?

PRODIGAL SON LE FILS PRODIGUE

21h00 TF1

Malcolm Bright est un brillant profiler qui travaille pour le FBI. Un peu trop sûr de lui et assez égocentrique, il est renvoyé à cause de ses méthodes qui flirtent avec l'illégalité. C'est alors qu'un détective de la police de New York le recrute pour enquêter sur un meurtre. Malcolm fait rapidement le lien avec les crimes d'un tueur en série nommé le Chirurgien. Une affaire qu'il connaît bien puisque le coupable n'est autre que son père, le docteur Martin Whitley, arrêté vingt et un ans plus tôt. Malcolm va être forcé de revoir son père pour lui demander de l'aide dans son enquête

MIDI Quotidien national d'information
Web : www.lemidi-dz.com

Gérant : Reda Mehigueni
e-mail : direction@lemidi-dz.com

La rédaction
e-mail : redaction@lemidi-dz.com

Standard : 021.63.80.82 et 87
Rédaction : Tél-Fax : 021.63.79.16
Publicité : Tél-Fax : 021.63.79.14
publicite@lemidi-dz.com
Pour votre publicite s'adresser à l'ANEP, 01 Avenue Pasteur, Alger
Tél. : 021.73.76.78 et 73.71.28
Bureau de Constantine : 100, rue Larbi Ben M'hidi - Constantine -Tel./Fax : 031.64.17.53

Bureau de Annaba
24 rue Med-Khemisti
Tél. : 038.86.11.57
Bureau de Tizi-Ouzou
Cité Mohamed-Boudiaf
BT 29 A
Nouvelle-Ville T. O.
Tél-Fax : 021.93.69.29

Impression :
Centre : SIA Diffusion : Midi libre
Est : SIE Diffusion : AMP Ouest : SIO
EURL Midi Libre
au capital social de 12.000.000 DA
Compte Bancaire :
SGA Bouzaréah : 021000071130000214 clé 16
Adresse : 12 rue Fouzia Moulahe Rostomia Clairval Alger.

La reproduction de tout article est interdite sans l'accord de la rédaction. Les manuscrits, photographies ou tout autre document et illustration, adressés ou remis à la rédaction ne seront pas rendus et ne feront l'objet d'aucune réclamation.

HARRY ET MEGHAN MARKLE

BIENTÔT À BALMORAL AVEC ARCHIE POUR ELIZABETH II ?

S'il est difficile, compte tenu de la chape de plomb que le Covid-19 fait peser sur le monde, de tirer des plans sur la comète, le prince Harry et Meghan Markle auraient dans l'idée de revenir au Royaume-Uni à l'été 2020 et de séjourner à Balmoral, fief estival de la reine Elizabeth II : le duc et la duchesse de Sussex auraient, en effet, "accepté une invitation" de la souveraine à lui rendre visite en Ecosse, où ils pourraient amener leur fils Archie (10 mois) pour la première fois.

Valérie Bénaïm

En contact avec le coronavirus et obligée de quitter l'antenne

Après un tweet de Cyril Hanouna qui laissait entendre qu'il ne pourrait peut-être plus être à l'antenne et présenter Touche pas à mon poste sur C8, dimanche 15 mars, Valérie Bénaïm a confié qu'elle ne présenterait plus C'est que de la télé à

Princesse Victoria

Une "fête" en toute intimité à cause du coronavirus

C'est une Saint-Victoria a minima que la princesse héritière de Suède aura vécu cette année : jeudi 12 mars 2020, la fille aînée du roi Carl XVI Gustaf n'avait guère que son époux le prince Daniel pour public lors des traditionnelles célébrations de son prénom, qui

MIDI Libre
Quotidien national d'information
N° 3946 | Mardi 17 mars 2020

Horaires des prières pour Alger et ses environs	
Fadjr	05h28
Dohr	12h56
Asr	16h21
Maghreb	18h58
Icha	20h20

TENTATION AMÉRICAINE DE RACHETER UN PROJET DE VACCIN DÉVELOPPÉ

BERLIN S'INSURGE

Le gouvernement allemand a accusé les États-Unis d'avoir tenté de s'approprier un projet de vaccin contre le coronavirus développé par un laboratoire allemand, et prévenu qu'il ferait tout pour qu'il soit développé en Europe.
L'Allemagne "*n'est pas à vendre*", a protesté le ministre de l'Économie Peter Altmaier sur la chaîne de télévision publique *ARD*. Et son homologue de l'Intérieur Horst Seehofer a confirmé la véracité des informations publiées le même jour par le quotidien allemand *Die Welt* sur une tentative du Président américain Donald Trump de faire main basse sur un laboratoire allemand en lui proposant une très grosse somme d'argent.
"*Je peux juste dire que j'ai entendu aujourd'hui à plusieurs reprises de la part de membres du gouvernement que c'est exact*", a-t-il dit lors d'une conférence de presse. Il a annoncé dans la foulée que le sujet serait abordé lundi par le "*comité de crise*" du gouvernement chargé de piloter la lutte contre l'épidémie de coronavirus, qui a touché à ce jour en Allemagne près de 5.000 personnes et fait 12 morts.

Un laboratoire au cœur de la crise

Au centre du bras de fer : le laboratoire allemand CureVac, situé à Tubingen dans le sud-ouest du pays. Il est un de ceux dans le monde qui travaillent sur un vaccin contre le Covid-19, en bénéficiant de subventions du gouvernement allemand.
Il affirme être "*à quelques mois*" de pouvoir présenter un projet pour validation clinique.
Selon le journal allemand, le Président américain, Donald Trump, essaie d'attirer à coups de millions de dollars des scientifiques allemands travaillant sur ce potentiel vaccin ou d'en obtenir l'exclusivité pour son pays en investissant dans l'entreprise.
Ce vaccin serait alors "*seulement pour les États-Unis*", a affirmé au journal une source proche du gouvernement allemand.
Un représentant gouvernemental américain, cité par l'*AFP*, a estimé que cette affaire était "*grandement exagérée*".
Parlant sous couvert de l'anonymat, il a indiqué que Washington avait parlé à plus de 25 laboratoires pharmaceutiques et assuré que "*toute solution qui viendrait à être trouvée serait partagée avec le reste du monde*". La réalité est toutefois que le P.-DG de la société allemande a été personnellement invité par le Président américain le 3 mars à la Maison Blanche pour discuter d'"*un développement rapide d'un vaccin contre le coronavirus*", selon un communiqué de ce laboratoire. La société CureVac a annoncé une semaine plus tard le départ surprise de ce PDG, sans donner de raison .C'est qu'entretemps la résistance s'est manifestement organisée côté allemand, et notamment au sein de l'entreprise concernée, face aux velléités américaines.

La lutte contre le coronavirus est une tâche qui concerne l'humanité toute entière

Le ministre allemand de l'Economie s'est ainsi félicité de la "*décision formidable*" de CureVac de refuser les avances américaines.
Un responsable de l'entreprise, Franz-Werner Haas, a confirmé pour sa part l'intérêt de Washington mais a affirmé qu'il n'y avait pas eu d'"*offre d'achat*".
Le président du parti libéral allemand (FDP), Christian Lindner, s'en est lui pris directement à Donald Trump. "*En période électorale tous les moyens sont bons manifestement pour le président américain*", soucieux de s'assurer la gloire du premier vaccin, a-t-il dit.
"*La lutte contre le coronavirus est une tâche qui concerne l'humanité toute entière, il n'y a pas de place pour l'égoïsme*", a-t-il ajouté.
"*Il faut à tout prix empêcher la vente exclusive d'un éventuel vaccin aux États-Unis, il y a des limites au capitalisme*", lui a fait écho un responsable du parti social-démocrate, membre de la coalition gouvernementale allemande, Karl Lauterbach.
Berlin a jugé "*très important de pouvoir produire des vaccins en Allemagne et en Europe*", et prévenu qu'il pouvait mettre son veto à des projets d'investissement dans des entreprises nationales jugées stratégiques.
"*Le gouvernement a la possibilité d'examiner de près des acquisitions d'entreprises allemandes par des Etats étrangers, surtout s'il en va des intérêts de sécurité de l'Allemagne et de l'Europe*", a averti le ministère de l'Économie.

L'OMS prédit une accélération des décès dus au coronavirus en Europe

L'Europe fera face à davantage de décès causés par le Covid-19 dans un proche avenir, a estimé le représentant de l'Organisation mondiale de la santé (OMS) Tarik Jasarevic, y apportant ses explications. "*La flambée des cas en Italie a pris plus de temps que dans les autres pays européens, c'est pourquoi la majorité des patients soit se rétabliront soit mourront. Dans d'autres Etats européens qui sont à un stade plus précoce de l'épidémie, le nombre de décès peut augmenter dans les prochains jours ou semaines*", a-t-il déclaré.
D'après M. Jasarevic, les experts de l'OMS ne sont pas encore en mesure de prédire quand adviendra le pic des infections en Italie. Néanmoins, plusieurs personnes décédées étaient tombées malades il y a deux ou trois semaines.
Une forte augmentation de trois à des centaines de cas en quelques jours a limité la capacité de l'Italie à surveiller les contacts et à les isoler.
"*Le fait qu'un certain nombre de cas dans le nord de l'Italie n'avaient pas eu de relation épidémiologique claire est devenu un problème important.*
Ceux qui ont trouvé la mort à cause du Covid-19 avaient en moyenne été contaminés il y a deux ou trois semaines", a précisé le spécialiste.
La barre des 2.000 décès dus au nouveau coronavirus en Europe a été franchie dimanche, portant le bilan à plus de 6.000 morts à travers le monde, où les confinements de populations et les fermetures de frontières se multiplient.
L'Italie a fait état dimanche de 368 décès en l'espace de 24 heures, soit un chiffre largement supérieur à ce que la Chine annonçait quotidiennement, même au plus fort de l'épidémie.

Algérie Poste appelle à utiliser ses services à distance

Afin d'éviter les risques de la propagation du Coronavirus, Algérie Poste invite sa clientèle, à utiliser ses services à distance, sans être obligé de se déplacer aux bureaux de poste et ce, dans l'objectif de minimiser le contact physique entre les personnes, et d'éliminer tout risque de contamination. "*À cet effet, Algérie Poste met à votre disposition, plusieurs services à distance, à travers l'application mobile - BaridiMob - ou à travers les sites électroniques : e-ccp, BaridiWeb et les portails de paiement en ligne*", indique Algérie Poste dans un communiqué
Dans ce cadre, plusieurs opérations sont disponibles, notamment la consultation du solde du compte, le relevé des opérations sur le compte CCP, le virement de compte à compte, les opérations de : demande, renouvellement et suivi de la carte Eddahabia, le paiement des factures : (électricité et gaz, eau, Téléphone fixe et Internet d'Algérie Télécom…), la recharge de crédit de téléphone mobile, la demande de carnet de chèque, et le retrait sans carte Eddahabia, via l'application Baridi Mob.

Algérie Télécom propose desservices à distance

L'opérateur public de la téléphonie fixe et fournisseur d'Internet, Algérie Télécom, a mis à disposition de ses clients plusieurs services à distance afin de leur éviter le déplacement et le contact avec d'autres personnes avec le risque de contamination au coronavirus. Dans un communiqué rendu public hier, Algérie Telecom explique qu'afin "*d'éviter les risques de la propagation du Covid-19, et suite aux mesures de restrictions visant à limiter les déplacements, minimiser le contact physique entre les personnes et éliminer ainsi tout risque de contamination, Algérie Télécom informe encore une fois son aimable clientèle de la possibilité de recharger leurs comptes Internet et de régler leurs factures téléphoniques à tout moment et en toute sécurité sans avoir à se déplacer*". Dans ce cadre, "plusieurs prestations sont disponibles, notamment par le e-paiement, l'Application mobile, service client - 12 -, le site web www.algerietelecom.dz, les réseaux sociaux d'Algérie Télécom et l'ensemble des prestations opérationnelles à distance à l'instar d'Idoomly, e facture service. Grâce à ces services,Algérie Télécom démontre, encore une fois, sa volonté de répondre pleinement aux besoins de ses clients et à leurs attentes. Pour plus d'informations, Algérie Télécom invite à contacter le service Client en composant le - 12 -.