PROTECTION DE L'ENVIRONNEMENT

DE NOUVELLES MISSIONS POUR LA POLICE

Page 3

SOUTIEN AU HIRAK

MARCHE DES ÉTUDIANTS À ALGER

Page 4

ISSN : 1112-7449

MIDI Libre

L'info, rien que l'info

QUOTIDIEN NATIONAL D'INFORMATION

N° 3767 | Mercredi 14 août 2019 - Prix : 10 DA • www.lemidi-dz.com

SOCIÉTÉ CIVILE

NOUVELLE RENCONTRE LE 17 AOUT

Page 3

PARALYSIE DU PARLEMENT

DÉMENTIS DU FLN ET DU RND

Page 3

MILITAIRES À LA RETRAITE

SIT-IN PERMANENT DEVANT LE MDN

Page 4

LE BILAN S'ALOURDIT

DÉCÈS DE 11 PÈLERINS ALGÉRIENS

Page 5

REPÈRES %

7
hadjis algériens décédés depuis le début du hadj 2019.

61
blessés lors de heurts sur l'esplanade des mosquées à Al-Qods.

564
affaires traitées en un mois dans la wilaya de Tizi-Ouzou.

Un comité d'inspection des écoles primaires à Khenchela

Un comité composé de cadres du ministère de l'Intérieur, des Collectivités locales et de l'Aménagement du territoire a entamé une visite d'inspection dans des dizaines d'écoles primaires de la wilaya de Khenchela en vue de la préparation de la prochaine rentrée scolaire 2019-2020. Ce comité, présidé par le directeur central du ministère de l'Intérieur, Djamaleddine Bouchagra, accompagné de responsables locaux de wilaya, d'édiles, respectivement Kamel Hakas et Fawzi Araar, élu à l'assemblé populaire communale de Khenchela, a entamé sa visite d'inspection qui devrait se poursuivre après les fêtes de l'Aïd el-adha. Ces inspections ont pour objectif le suivi sur le terrain de l'avancement des opérations de réhabilitation des établissements scolaires devant être opérationnels pour la prochaine rentrée scolaire. Au cours du premier jour, le comité a inspecté, au chef-lieu de la wilaya, la cantine scolaire centrale Mansouri-Mohamed-Cherif qui fait actuellement l'objet d'une opération de restauration de même

qu'il a inspecté les écoles primaires Abdelmadjid- Douadi, Ibn-Sina, Ménasria-Amaret, Ben-Ahmed, Agoun-Ahmed, Djilali-Mohamed, Emir-Abdelkader et Larbi-Tebessi. Pour rappel, une enveloppe financière de l'ordre de 600 millions DA a été mobilisée pour la réhabilitation de 200 écoles primaires à Khenchela.

Convention de jumelage Formation professionnelle-Tourisme

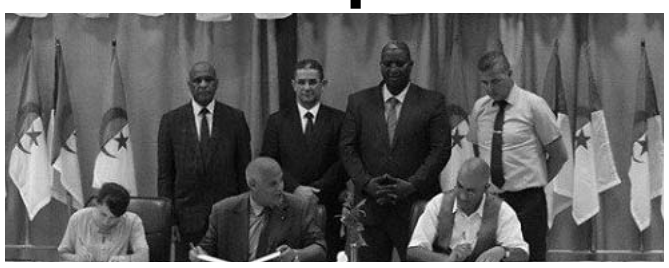

Une convention de jumelage et de partenariat a été signée entre les établissements de formation relevant des ministères de la Formation et de l'Enseignement professionnels et du Tourisme et de l'Artisanat en présence des ministres des deux secteurs. Cette convention a regroupé l'Institut national spécialisé de la formation professionnelle en hôtellerie, tourisme et métiers de l'artisanat d'El-Kerma, l'Institut national des techniques hôtelières et touristique de Tizi-Ouzou et l'Institut de l'hôtellerie et du tourisme de BouSaâda relevant du ministère du Tourisme et de l'Artisanat. La convention comprend l'échange des expériences et des pratiques entre les stagiaires avec l'encadrement pédagogique et technique notamment en matière d'évaluation, de contenu de formation et des moyens pédagogiques, ainsi que l'organisation conjointe des sessions de formation en faveur des stagiaires et formateurs dans le cadre de la formation continue par rotation au niveau de chaque institut. Cette convention est un impératif pour la coordination et l'action commune entre les deux secteurs en vue de répondre aux aspirations et attentes des jeunes à travers une formation qualitative leur permettant de s'intégrer dans l'avenir au marché du travail pour mettre en valeur les efforts de l'État. Elle s'inscrit dans le cadre de l'action de coordination et de complémentarité entre les deux secteurs, dont la concrétisation a été entamée depuis la conclusion de la convention-cadre en 2014 entre les deux départements ministériels relative à la promotion des qualifications professionnelles.

Tissemsilt accueille les Journées du théâtre engagé

Un atelier de formation en écriture dramatique et d'interprétation s'est tenu au centre culturel de Bordj-Bounaâma dans la wilaya de Tissemsilt au profit de 30 jeunes adhérents à des associations culturelles. Cette formation de deux jours, inscrite dans le cadre des premières Journées nationales du théâtre engagé qui se poursuit dans la ville, a comporté des cours théoriques et pratiques sur les nouveaux styles d'écriture dramatique créative au lieu du recours à l'adaptation et au style d'improvisation. L'atelier a été dirigé par le metteur en scène et commissaire des journées nationales du théâtre arabe expérimental d'El-Eulma, Mounir Boumerdès et l'enseignante Attou Kheira de l'université de Mostaganem. L'atelier de formation a pour objectifs de détecter des jeunes talents et de les orienter sur la bonne voie en écriture du texte dramatique. Les Journées nationales du théâtre engagé se sont poursuivies au deuxième jour avec la présentation de pièces "*Mina*" de l'association culturelle Angham Kortoba de Jijel, *Dar El Adjaza* de l'association El Waha des arts de Ouargla et *Akher Mahatta* de l'association Amis de Mansourah de Tlemcen. La

manifestation s'est clôturée en honorant les lauréats de la meilleure représentation complète, de la meilleure mise en scène, du meilleur texte, du meilleur comédien et meilleure comédienne et du prix du jury.

DIXIT

GHANIA EDDALIA

"Les enfants malades sont pris en charge au niveau des structures hospitalières dans les meilleures conditions. (...) Nous transmettrons les préoccupations de leurs parents au ministre de la Santé pour consentir davantage d'efforts dans ce sens."

Condamné à indemniser son ex-femme pour ses tâches... ménagères

La justice argentine a condamné un homme à indemniser son ex-femme en lui versant 8 millions de pesos (environ 173.000 dollars) pour les tâches ménagères qu'elles a faites durant leurs 27 ans de mariage.
La presse locale a rapporté que cette femme de 70 ans, diplômée en économie, s'était consacrée à l'éducation de ses enfants et aux travaux du foyer pendant leur vie commune.
La dépendance économique des femmes vis-à-vis de leurs maris est l'un des mécanismes centraux à travers lesquels on subordonne les femmes dans la société. La magistrate a fixé une somme raisonnable pour rééquilibrer la situation économique disparate des époux.
Après 27 ans de mariage, le prévenu l'a quittée alors qu'elle avait 60 ans révolus, âge auquel les femmes perçoivent la pension de retraite, se voyant privée d'accès au marché du travail », lit-on dans le jugement.

Un bébé à... l'Onu

En amenant son bébé avec elle à l'Assemblée générale annuelle de l'ONU, la Première ministre néo-zélandaise Jacinda Ardern est entrée dans l'Histoire, secouant en douceur un monde politique encore très masculin. Les photos de Mme Ardern, 38 ans, de son compagnon, Clarke Gayford, et de leur fillette de trois mois, Neve, tétine en bouche dans le vaste hémicycle de l'Onu à New York ont fait le tour du monde. C'est la première fois qu'une femme dirigeante amène son bébé dans cet hémicycle créé il y a 73 ans et censé représenter le monde entier. La présence du nourrisson et du compagnon de Mme Ardern, qui s'occupe du bébé pendant que la Première ministre enchaîne discours et réceptions à New York, a aussi attiré l'attention sur une organisation familiale inhabituelle dans de nombreux pays. M. Gayford a contribué à l'enthousiasme général en mettant en ligne une photo du badge attribué à la petite Neve par la sécurité de l'Onu, qui lui a attribué le titre de - New Zealand First baby -.

SOCIÉTÉ CIVILE

Nouvelle rencontre le 17 aout

Les représentants de la société civile comptent lancer une nouvelle initiative politique qui devrait, en principe, avoir lieu le samedi 17 août.

PAR LAKHDARI BRAHIM

A l'initiative de la Confédération des syndicats algériens (CSA) et des Organisations nationales et professionnelles, cette nouvelle rencontre, à caractère consultatif, sera également ouverte aux partis et personnalités politiques et des représentants du Mouvement populaire, selon Boualem Amoura, porte-parole du Satef, un des membres actifs de la CSA qui s'exprimait sur El Bilad.
Cette conférence aura d'abord à faire un bilan de toutes les initiatives politiques lancées par les différents acteurs, afin de sortir le pays de la crise, puis en tirer les conséquences à travers l'élaboration d'une plate-forme consensuelle, qui reprendrait les idées largement défendues par les acteurs politiques, lors des multiples initiatives lancées depuis le début de la crise.
En prélude à cette conférence, les membres de la CSA ont déjà pris contact avec les partis et personnalités, regroupés dans "Les Forces du changement" et l'Alternative démocratique »
Les ex-partis de la défunte coalition présidentielle, qui restent aux yeux de la population en général, et du Hirak en particulier, continuent d'être perçus comme des moutons noires qui ne seront pas les bienvenus à cette conférence qui ne reconnait pas non plus la qualité d'interlocuteur à Bensalah. Pas plus d'ailleurs, que la Commission de dialogue et de médiation de Karim Younes, que les organisateurs de la conférence jugent totalement "*disqualifiée*", à cause des démissions qu'elle a connue et, surtout, du refus de l'institution militaire de répondre favorablement à ses préalables d'appariement pour créer un climat favorable au dialogue. Pour rappel, les organisations de la société civile ont réussi, le 15 juin dernier, à organiser une conférence nationale avec une large participation, autour de 800 personnes, mais ses résolutions sont restées lettre morte.

L. B.

PARALYSIE DU PARLEMENT

Le RND dément

PAR CHAHINE ASTOUATI

Le secrétaire général du RND par intérim, Azzeddine Mihoubi, a démenti avant hier lundi, l'information selon laquelle son parti comptait, avec le FLN, bloquer le Parlement s'ils venaient à être exclus du dialogue politique en cours.
"*Une information dénuée de tout fondement, rapportée aujourd'hui par un organe d'information, laisse croire que le RND, avec un autre parti, menacent de paralyser le Parlement, s'ils sont exclus du dialogue national*", écrit Azzeddine Mihoubi, sur son compte Twitter.
"*En ma qualité de SG par intérim du RND, je tiens à démentir formellement cette information, niant que le RND ait pensé un jour à adopter une telle démarche*", ajoute le premier responsable du RND, qui profite d'ailleurs pour renouveler son soutien à la Commission du dialogue et de médiation "*pour faire aboutir sa mission*". Pour rappel, le Coordinateur de cette commission, Karim Younes, a déclaré ne pas associer les partis de l'ex-coalition présidentielle au processus du dialogue, en réponse à la volonté du Hirak qui réclame, au contraire, la dissolution des ces partis, notamment le FLN.

Des "mensonges", selon le FLN

Le FLN a rendu public, hier mardi, un communiqué pour démentir les informations, selon lesquelles il envisagerait de paralyser le Parlement, en réaction à son exclusion du dialogue politique.
"*Le FLN dément les informations, selon lesquelles il œuvre à la paralysie du Parlement, en réaction à son exclusion du dialogue politique*", lit-on dans ce communiqué qui parle d' *"informations sans fondement*", tout en qualifiant "les parties" qui sont derrière, de "*professionnels du mensonge qui cherchent à créer la confusion et à semer le désordre, pour entraver toute initiative politique visant à sortir le pays de la crise*".
Selon le FLN, ces *"mensonges*" ont pour but de saper "*les efforts des bonnes volontés qui cherchent une issue constitutionnelle à la crise actuelle*".
"*Au FLN, il n' y a pas de place aux positions versatiles, nous refusons d'investir dans la situation critique actuelle du pays, nos positions sont constantes, nous les avons exprimées en toute clarté ; nous soutenons toute initiative pour protéger l'Algérie*".

C. A.

UN TRONÇON AUTOROUTIER COUPÉ

Colère à Lakhdaria

Des citoyens, de différents quartiers de la ville de Lakhdaria, qui se situe à une cinquantaine de kilomètres au Nord-ouest du chef-lieu de la wilaya de Bouira, ont fermé ce mardi, le passage du tronçon autoroutier qui se situe à la sortie nord de la ville.
Ainsi, les usagers qui se rendaient à la capitale ont été grandement pénalisés. D'autres passagers, du moins ceux qui n'étaient pas pris dans la spirale de l'énorme embouteillage qui était engendré par ce blocage, ont pu contourner cet obstacle, en empruntant la RN 05. Les citoyens de Lakhdaria ont opté pour cette forme de contestation, en raison de la pénurie d'eau qu'ils endurent depuis des jours. Ces derniers ont expliqué, qu'ils ont d'abord fermé le siège de l'Algérienne des eaux (ADE) de leur commune, dans la matinée d'aujourd'hui, afin de protester contre la passivité des services de cette entreprise, qui les ont privés d'eau potable, même pendant les deux jours de l'Aïd Al-Adha. "*Nous avions voulu attirer l'attention des responsables de cette entreprise, sur les peines que nous subissons, particulièrement en ces temps de forte canicule*", a clamé un citoyen de Lakhdaria.

R. N.

PROTECTION DE L'ENVIRONNEMENT

De nouvelles missions pour la police

Le ministre de l'Intérieur, des Collectivités locales et de l'Aménagement du territoire, Salah Eddine Dahmoune, a annoncé que son secteur travaillait, en coordination avec la Direction générale de la Sûreté nationale (DGSN), pour "*insuffler une nouvelle dynamique au corps de la police, et lui confier de nouvelles missions, dans divers domaines*".
"*Le ministère de l'Intérieur travaille, en coordination avec le Directeur général de la Sûreté nationale, pour insuffler une nouvelle dynamique au corps de la police dans divers domaines, notamment la formation, et lui confier de nouvelles missions*", a écrit M. Dahmoune sur sa page Facebook. Le ministre a rappelé, dans ce sens, la convention signée récemment avec le ministère de la Santé, de la Population et de la Réforme hospitalière, permettant "*à la police de proximité, de prendre en charge le volet lié à la santé des citoyens*", soulignant qu'il sera procédé "*à la formation des cadres devant être en contact direct avec les citoyens dans ce volet précis*". En matière de protection de l'environnement, le ministre de l'Intérieur a annoncé la création de "*la spécialité protection de l'environnement, relevant directement de la police judiciaire*", indiquant que "*le gouvernement a pris récemment, une série de décisions relatives à la protection de l'environnement, lesquelles doivent être accompagnées d'actions anticipatives et préventives, menées par les autorités publiques, en premier lieu la police, en vue de dissuader toute personne qui tenterait de porter atteinte à l'environnement ou à la santé du citoyen*". "*Le secteur œuvre à accompagner la police dans le domaine professionnel et les affaires sociales, dans la perspective de hisser ce corps au niveau des aspirations de ses éléments, en fonction des moyens offerts et des priorités définies*", a affirmé le ministre de l'Intérieur.
M. Dahmoune a salué "*les efforts colossaux consentis par les agents de la sûreté*" et le "*haut sens de professionnalisme*", dont ont fait montre les affiliés au corps de la police, "*notamment ces quelques derniers mois, en dépit des difficultés et des complots ourdis contre ce corps de la Sûreté nationale*". "*Le traitement des évènements, par les agents de la police sur le terrain, se veut une application de la formation théorique reçue, ce qui dénote le professionnalisme de ce corps*", a-t-il précisé, notant que "*le premier objectif des services de sûreté consiste en la préservation de la sécurité du citoyen et de ses biens, et nous aspirons à nous mettre au diapason des corps de sécurité des pays développés, dans tous les domaines, et ce avec la conjugaison des efforts de tous*".

R. N.

SOUTIEN AU HIRAK

25e marche des étudiants à Alger

Les étudiants ont organisé, hier mardi, une nouvelle marche pacifique à Alger, pour réaffirmer leur soutien aux revendications du Hirak populaire jusqu'à la concrétisation du changement radical, exigeant le départ de tous les symboles de l'ancien régime.

PAR ROSA CHAOUI

Les étudiants ont parcouru les principaux axes de la capitale, menant vers la place de la Grande Poste, après leur rassemblement à la Place des Martyrs, constituant désormais le point de départ de cette marche hebdomadaire, à travers laquelle ils ont exprimé leur attachement aux revendications du Hirak populaire jusqu'à la concrétisation d'un changement radical, et à la lutte contre les symboles de la corruption.

Scandant des slogans exigeant le départ des symboles de l'ancien régime et consacrant "*la souveraineté du peuple*", les étudiants ont appelé à une "*Algérie libre et démocratique*".

A travers leurs banderoles, les étudiants ont exprimé leur "ferme rejet" d'un dialogue national avec des figures de l'ancien régime, qualifiées de "corrompues", insistant sur "*l'impératif d'écarter toute personne impliquée dans des affaires de corruption*". Ils ont fait part également, de leur détermination à poursuivre cette marche hebdomadaire, jusqu'à la satisfaction de toutes les revendications du mouvement populaire.

Par ailleurs, les manifestants ont exigé le jugement des corrompus et des personnes impliquées dans des affaires de dilapidation de deniers publics, exigeant la récupération de l'argent du peuple pour rétablir la confiance des Algériens en leur pays. Comme mardi dernier, les rangs des étudiants ont été fortement renforcés par beaucoup de citoyens, qui refusent de les laisser marcher seuls en nombre réduit, en attendant le retour des étudiants aux campus, dans deux semaines.

R. C.

MILITAIRES À LA RETRAITE

Sit-in permanent devant le MDN

PAR IDIR AMMOUR

La Coordination nationale des militaires à la retraite, des blessés, des radiés et des ayant-droits, a décidé de reprendre la protestation. Dans un message diffusé sur les réseaux sociaux, le Coordinateur national, Merouane Bessafa, a appelé tous les membres de son organisation à la mobilisation, en vue de mener des actions de protestation, à commencer par celle de dimanche prochain qui consiste en un sit-in permanent devant le siège du ministère de la Défense nationale (MDN). *"Tout le monde doit être prêt. Ces actions ont pour but de faire valoir les droits des anciens militaires et de leurs familles"*, a-t-il articulé, tout en expliquant cette mesure, dans une vidéo publiée sur les réseaux sociaux, par le refus du MDN d'ouvrir des négociations sérieuses avec l'organisation qu'il représente, sur les revendications socio-économiques des anciens militaires. *"Après l'échec des négociations du 7 août avec le ministère de la Défense nationale, il ne nous reste que le terrain pour faire valoir nos droits"*, dit-il. Pour réussir leur action, Bessafa appelle les responsables de son organisation, au niveau des wilayas et des communes, à réunir leurs éléments et à préparer leur déplacement vers Alger. Dans une autre vidéo, l'ancien coordinateur national de l'organisation, Aziz Saidi, est revenu sur l'échec de la rencontre du 7 août, qui devait réunir une délégation de la coordination avec des responsables du MDN. *"Le MDN a exigé la réduction de la délégation, à 2 ou 3 personnes au lieu de 7. Une condition que nous avions immédiatement rejetée"*, affirme-t-il, avant de préciser à la Coordination nationale des militaires à la retraite, des blessés et des ayant- droits, à observer une trêve parce qu'elle a reçu des promesses concernant la charge de ses revendications. Pour éviter tout amalgame avec le développement que connaît la scène politique ces dernières semaines, le chargé de communication de la Coordination nationale des militaires à la retraite, des blessés et des ayant- droits, Tibaoui Ahmed, a précisé que le sit-in du 18 août devant le siège du MDN, n'a rien de politique. La situation sociale des anciens militaires et des ayant-droits, est la seule raison qui les pousse à sortir dans la rue, selon lui. Pour rappel, ces militaires ont protesté à maintes reprises, pour la prise en charge de leur cas. Le ministère de la Défense nationale a invité finalement, les anciens militaires radiés des rangs de l'Armée nationale populaire, pour maladie non imputable au service, à remettre leurs dossiers aux organes chargés des pensions, au niveau des Régions militaires et de la Caisse militaire des retraites d'Alger. Le projet de loi amendant et complétant l'ordonnance 76-106 du 9 décembre 1976, portant pensions de retraite des militaires, a été adopté en décembre 2012. Depuis, aucune lueur d'espoir n'a été donnée à ces anciens militaires.

I. A.

ARABIE SAOUDITE

Fortes averses à Mina

Des pluies orageuses, accompagnées de vents très forts, annoncées auparavant par les services de la météo saoudiens, ont été enregistrées lundi après-midi à Mina.

Dans une déclaration à l'APS, le chef de la délégation de la Protection civile à la mission algérienne du Hadj, Brahimi Belkacem, a affirmé que ses équipes "*maîtrisent la situation*", appelant les hadjis à garder leur calme.

"*Aucune perte n'est à déplorer dans les rangs des hadjis algériens*", a-t-il assuré, soulignant que ces précipitations avaient coïncidé avec la sortie des groupes de hadjis, pour accomplir le rite de lapidation de Satan à l'aide de cailloux (Djamarat al-Aqaba), au premier jour d'El Tachrik (11 Dhou el Hidja).

A cet effet, des hadjis et membres de la mission du Hadj, ont inspecté les tentes à Mina, dont plusieurs ont été submergées d'eau, sans, toutefois, enregistrer de pertes, selon des informations préliminaires.

Pour sa part, le chef du centre de la Mecque, Mohamed Cheikh, a affirmé "*qu'aucune perte n'était à déplorer, suite à ces intempéries*".

Cependant, les hadjis, dont les tentes ont été affectées par les pluies, ont demandé à être hébergés à la Mecque, après l'accomplissement du rite de Lapidation à Mina, proposant d'y retourner demain.

R. N.

FONCIER AGRICOLE ET INDUSTRIEL

Les nouvelles conditions fixées

PAR F.ABDELGHANI

Le ministère de l'Intérieur et des Collectivités locales vient de publier de nouvelles conditions, pour l'octroi du foncier. Toute opération ou transaction sera dorénavant, soumise à une étude préalable et une délibération des APW avant l'aval du ministre.

Le ministère de l'Intérieur a envoyé dernièrement, des correspondances aux différents walis, leur indiquant les nouvelles conditions d'octroi du foncier agricole et industriel, selon une source proche du dossier. Les responsables locaux sont tenus, de réaliser des études précises, sur tous les détails concernant les contrats du foncier. Que ce soit pour les projets industriels, agricoles ou pour la construction, le foncier sera désormais, soumis à plus de contrôle. Des études sur la surface du terrain, l'objet de réalisation et la portée du projet, sont les préalables pour tout octroi ou transaction commerciale. Pour sévir contre les fraudes qui sont devenues systématiques, l'Etat oblige les responsables et élus locaux, à se saisir des règlements de conformité et les délibérations qui doivent se faire au niveau des APW, pour valider les projets.

Le ministre de l'Intérieur aura son mot à dire, à travers son aval qu'il consentira pour les futurs projets touchant le foncier, dans tous les secteurs. La même source indique que le nouveau cahier de charges, qui sera institué dés septembre, oblige les contractants à fournir plus de renseignements sur l'état des projets, leurs motivations qui doivent être écrites dans un document remis au service juridique de la wilaya et un CV détaillé du contractant. Les enquêtes sur les terrains du ressort du domaine privé de l'Etat, peuvent être entamées aussitôt qu'il y a un soupçon de corruption ou abus dans les attributions. D'autre part, toutes les soumissions de gré à gré, pour la réalisation des projets publiques, sont proscrites, précise la même source.

Les soumissions pour les marchés à commande publique, seront ouvertes pour les porteurs de projets, dans un cadre plus transparent et les résultats des offres doivent être impérativement publiées, dans le BOMOP et la presse nationale. Il n'y aura plus d'exceptions à la règle, ni faveurs pour les entreprises, qu'elles soient publiques ou privées. Le département de Dahmoune a obtenu déjà l'aval du gouvernement, pour entamer d'autres enquêtes sur les dilapidations du foncier ou leur octroi illicite à des personnes ayant bénéficié d'importants lots, avec des projets fictifs ou n'ayant pas abouti depuis des années.

F. A.

SCEPTICISME SUR LA CROISSANCE MONDIALE

Les prix du pétrole stables

Les prix du pétrole restaient stables mardi en cours d'échanges européens, dans un environnement où les efforts des pays producteurs de pétrole pour soutenir les prix se confrontent aux craintes des investisseurs sur la croissance mondiale.

PAR RIAD EL HADI

Vers 9h35 GMT, le baril de brent de la mer du nord pour livraison en octobre valait 58,39 dollars à Londres, en baisse de 0,31 % par rapport à la clôture de lundi.
A New York, le baril américain de WTI pour livraison en septembre s'échangeait à 54,89 dollars, 0,07 % de moins que la veille. Le pétrole vit une période incertaine depuis plusieurs mois, notamment due au conflit commercial entre la Chine et les États-Unis, qui risque de peser sur la demande en pétrole en ralentissant la croissance mondiale.
De fait, l'Agence internationale de l'énergie (AIE) a abaissé vendredi dernier ses prévisions pour la croissance de la demande mondiale de pétrole en 2019 et 2020. Sa prévision de croissance de la demande de brut pour cette année a ainsi été révisée en baisse de 100.000 barils par jour (mbj). Elle devrait atteindre 1,1 mbj en 2019.
Cela dit, les acteurs du marché de l'or noir envisagent de soutenir activement les prix, à l'image de l'Arabie saoudite, qui "*a un intérêt accru pour des cours du pétrole forts et devrait réduire sa production en conséquence*", comme l'ont expliqué les analystes de JBC Energy.
Selon l'agence Bloomberg, Ryad a contacté les autres membres de l'Organisation des pays exportateurs de pétrole (Opep) après une chute des cours de pétrole mercredi dernier pour discuter de mesures susceptibles de les faire remonter. L'Organisation et dix pays partenaires, dont la Russie, sont engagés depuis 2016 dans un accord de réduction de leur production.
Le royaume a d'autant plus intérêt à soutenir les prix qu'il vise une introduction en Bourse de sa compagnie nationale Aramco, ont souligné les analystes de JBC Energy.
Lors de la présentation de ses résultats semestriels lundi, Aramco s'est dit "*prêt à une introduction en Bourse*", sans toutefois dévoiler le calendrier.
C'est au gouvernement de décider du moment opportun en attendant "*des conditions optimales de marché*", a déclaré Khaled al-Dabbagh, vice-président du groupe public, lors d'une conférence téléphonique.
Cette opération, initialement prévue en 2018, avait été repoussée en raison de conditions de marché défavorables.

R. E.

AU 1ER SEMESTRE 2019

Chute considérable des importations de carburants

PAR ROSA CHAOUI

Cinq groupes de produits sur les sept que contient la structure des importations des carburants ont reculé durant le six premiers mois de l'année 2019, par rapport à la même période de l'année dernière. En effet, la facture d'importation du groupe énergie et lubrifiants (carburants) a chuté de 62,22 %, en s'établissant à 275,51 millions usd, contre 729,32 millions usd.
Rappelons que la facture d'importation des carburants a déjà enregistré, durant le 1er trimestre 2019, un recul de 72,31 %, par rapport à la même période de 2018. Elle s'est établi à 133,31 millions de dollars durant cette période, contre 481,36 millions de dollars pour la même période de l'année passée.
Au premier trimestre 2018, la facture d'importation du carburant a enregistré une baisse de 73 %, par rapport à la même période de 2017. Selon la compagnie nationale des hydrocarbures, Sonatrach a importé du carburant seulement au cours du mois de janvier de l'année 2018. Elle avait procédé en cette période au traitement de 400.000 tonnes.
Cette baisse des importations du carburant est due essentiellement au renforcement des capacités de raffinage de Sonatrach. Ainsi, la réhabilitation des vieilles raffineries et la réalisation d'autres nouvelles, ont rehaussé les capacités de production et de traitement des produits dérivés pour répondre aux besoins nationaux.
La mise en production de la raffinerie de Sidi-R'cine à Alger, au mois de février dernier, a également contribué au renforcement des capacités de raffinage de Sonatrach.

R. C.

LE BILAN S'ALOURDIT

Décès de 11 pèlerins algériens

PAR RAYAN NASSIM

Le bilan des pèlerins algériens décédés à La Mecque s'alourdit. Selon plusieurs sources médiatiques, deux nouveaux hadjis algériens ont rendu l'âme en Arabie saoudite, portant ainsi le nombre de morts algériens à quatre, ces dernières 24 heures.
Selon les informations diffusées par *Ennahar TV,* Il s'agit du hadji Tayeb Tayeb âgé de 84 ans et originaire de Relizane. Le deuxième hadji nommé Ladjlat Abdelkader, né en 1942 est originaire de Médea, précise cette source.
Le bilan du Hadj 2019 passe, ainsi, à 11 morts parmi les pèlerins algériens depuis le début de la saison.
Comme il a été annoncé déjà, deux hadjis algériens ont rendu l'âme dans la nuit de lundi à mardi. Il s'agit des hadjis, Fatima Hamani, originaire de Médea et de Abderahman Boudjallal originaire de Tlemcen.
Avant-hier lundi les autorités ont annoncé le décès de 7 pèlerins algériens. L'APS a appris le décès d'un hadji, lundi à Mina, auprès du chef de la délégation consulaire algérienne. Il s'agit du hadji Jibrit Aïssa, né le 11 avril 1953, originaire de la wilaya d'El Oued, décédé d'un arrêt cardiaque. Le chef de la mission médicale algérienne, le docteur Mahmoud Dahmane a affirmé que "*le dossier médical du regretté qui a rendu l'âme à l'hôpital de Hira confirme que le défunt souffrait effectivement d'une cardiopathie*". Le chef de la mission médicale algérienne a noté un recul du nombre de décès pour cette année, déplorant, toutefois, le non respect des instructions médicales par certains hadjis, malades cardiaques et hypertendus en particulier, dont les complications de la maladie peuvent s'avérer parfois très graves, voire mortelles. Outre le hadji décédé, lundi, à Mina, quatre hadjis algériens sont morts la semaine dernière et deux autres dimanche, ce qui porte à sept le nombre global des pèlerins algériens décédés aux Lieux Saints de l'Islam. En tout donc 11 hadjis ont rendu l'âme depuis le début du hadj 2019.

R. N.

PROTECTION CIVILE

Extinction de 45 incendies

2 personnes sont décédées et 8 autres ont été blessées dans des accidents de la circulation survenus ces dernières 24 heures à travers le territoire national, indique un bilan des services de la Protection civile.
Concernant le dispositif de lutte contre les incendies de forêt, maquis, récoltes et broussailles, les unités de la Protection civile ont procédé à l'extinction de 45 incendies, qui ont causé des pertes estimés de 191 ha de forêt, 90 ha de maquis, 84 ha de broussailles, ainsi que 3.540 arbres fruitiers, 5.840 bottes de foin et 112 palmiers.
Par ailleurs, les secours de la Protection civile ont effectué durant la même période, dans le cadre du dispositif de surveillance des plages et des baignades, 153 interventions ayant permis de sauver 105 personnes de la noyade.
Les éléments de la Protection civile sont intervenus, d'autre part, pour procéder à l'extinction d'un incendie qui s'est déclaré dans un appartement situé à la cité El-Bahia à Kouba, et qui a occasionné des brûlures de 2e degré à 3 personnes.
Une autre intervention des éléments de la Protection civile a permis l'extinction d'un incendie similaire qui s'est produit dans une habitation d'un immeuble situé dans la commune d'Azzaba et ayant provoqué des brûlures à 5 personnes d'une même famille.

R. N.

الجمهورية الجزائرية الديمقراطية الشعبية

ولاية بومرداس

دائرة بومرداس

بلدية بومرداس

قرار رقم 418 / اع /2019 المؤرخ في 05 AOUT 2019 يتضمن فتح تحقيق عمومي حول محاسن و مساوئ المخطط التوجيهي للتهيئة و التعمير PDAU ما بين بلديات – بومرداس ، قورصو و تيجلابين –

- إن رئيس المجلس الشعبي البلدي لبومرداس ،
- بمقتضى الأمر رقم 58/75 المؤرخ في 09/26 المتضمن القانون المدني المعدل المتمم ،
- بمقتضى الأمر رقم 74/75 المؤرخ في 1975/11/12 المتضمن إعداد مسح الأراضي العام و تأسيس السجل العقاري ،
- بمقتضى القانون رقم 09/84 المؤرخ في 1984/02/04 المتعلق بالتنظيم الإقليمي للبلاد المعدل و المتمم ،
- بمقتضى القانون رقم 25/90 المؤرخ في 1990/11/18 المتضمن التوجيه العقاري المعدل و المتمم ،
- بمقتضى القانون رقم 05/04 المؤرخ في 2004/08/14 المعدل و المتمم للقانون رقم 29/90 المؤرخ في 1990/12/01 المتعلق بالتهيئة و التعمير ،
- بمقتضى القانون رقم 14/08 المؤرخ في 2008/07/20 المعدل و المتمم للقانون 30/90 المعدل و المتمم للقانون 30/90 المؤرخ في 1990/12/01 المتضمن قانون الأملاك الوطنية ،
- بمقتضى القانون رقم 11/91 المؤرخ في 1991/04/27 المتعلق بالقواعد المتعلقة بنزع الملكية من أجل المنفعة العامة المعدل و المتمم ،
- بمقتضى القانون رقم 11-10 المؤرخ في 2011/06/22 المتعلق بالبلدية ،
- بمقتضى القانون 90-21 المؤرخ في 1990/08/15 المتعلق بالمحاسبة العمومية المعدل و المتمم ،
- بمقتضى القانون رقم 10/11 المؤرخ في 2011/06/22 المتضمن قانون الولاية ،
- بمقتضى المنشور الوزاري رقم 57 المؤرخ في 1993/01/26 المتضمن نزع الملكية من أجل المنفعة العامة للمشاريع الكبرى في قطاع التجهيز ،
- بمقتضى القانون رقم 06-06 المؤرخ في 2006/02/20 المتضمن القانون التوجيهي للمدينة ،
- بمقتضى المرسوم رقم 81-267 المؤرخ في 1981/10/10 المتعلق بصلاحيات رئيس المجلس الشعبي البلدي في ميدان الطرق و سلامة الصحة العمومية و السكينة العامة ،
- بناءا على المداولة رقم 14/أع/2019 المؤرخة في 2019/04/03 المتضمنة الموافقة على تبني المخطط التوجيهي للتهيئة و التعمير PDAU ما بين البلديات و المصادق عليها من طرف السلطات الوصية لمصالح الدائرة تحت رقم 36 بتاريخ 2019/04/17
- بمقتضى القرار رقم 18/ 864 المؤرخ في 2018/04/23 للسيد والي ولاية بومرداس المتضمن وضع السيد/ باكور جعفر رئيس المجلس الشعبي البلدي لبومرداس في حالة ديمومة ،

– باقتراح من السيد الأمين العام للبلدية –

– يـقـــرر –

المادة الأولى : يجرى القيام بالتحقيق من أجل المنفعة العمومية للقطع الأرضية المقام عليها المخطط التوجيهي للتهيئة و التعمير PDAU ما بين البلديات ببومرداس و المعرف كمايلي :

شمالا : البحر الأبيض المتوسط .

جنوبا : بلدية قدارة .

غربا : بلدية بودواو البحري .

شرقا : بلدية الثنية .

المادة الثانية : يعين السيد / **نشير شعبان** – مهندس دولة في التسيير التقني و الحضري – بصفته محافظ محقق للغرض المذكور أعلاه .

المادة الثالثة : تدون الملاحظات في سجل خاص مؤشر و مرقم و موقع من طرف رئيس المجلس الشعبي البلدي أو ما يعرب عنها مباشرة أو ترسل كتابيا إلى المفوض المحقق ، كما يوضع ملف المشروع تحت تصرف المواطنين في مقر البلدية و يشرف عليه المحافظ المحقق .

المادة الرابعة : مدة التحقيق حددت بخمسة و أربعون يوما(45) ابتداءا من تاريخ نشر الإعلان في يوميتين وطنيتين و تعلق الإعلانات بمقر البلدية ، و يسمح للمواطنين الإطلاع عليها كل أيام العمل ابتداءا من الساعة الثامنة صباحا إلى غاية الرابعة و النصف مساءا ما عدا أيام العطل (الجمعة و السبت) .

المادة الخامسة : يقفل سجل الإستقصاء بعد إنقضاء المهلة القانونية و يوقعه المفوض المحقق ، و يقوم المفوض المحقق خلال 15 يوما الموالية بإعداد محضر التحقيق ، و يرسل الى رئيس المجلس الشعبي البلدي المعني مصحوب بالملف الكامل للإستقصاء مع إستنتاجاته .

المادة السادسة : يكلف السيد الأمين العام للبلدية ، مدير الوكالة العقارية ، و التسيير و التنظيم العقاريين لبلدية بومرداس ، مدير أملاك الدولة لولاية بومرداس ، مدير الري مكلفون كل أحد منهم في حدود إختصاصه بتنفيذ ما جاء في هذا القرار الذي ينشر ضمن مجموعة العقود الإدارية .

République Algérienne Démocratique et Populaire
Ministère de L'Habitat , l'Urbanisme et de la ville
Office de Promotion et de Gestion Immobilière
De la Wilaya de Tébessa

N°...../D.M.O/OPGI/2019

Avis d'Appel d'Offres
Ouvert N° 32/OPGI/2019

L'Office de Promotion et de Gestion Immobilière de la Wilaya de Tébessa lance un avis d'appel d'offres ouvert conformément à l'article **42** et **43** du décret présidentiel N° **15/247** du **16/09/2015** portant réglementation des marchés publics et des délégations de service public pour la réalisation de projet suivant :

Projet : RAR 80/100A/1260/3000 logts sociaux LPL à DOUKANE commune de TEBESSA -Tr 2010

B.E.T : KETHIR IBRAHIM – Tebessa

Les entreprises intéressées par cet avis d'appel d'offre ouverte dont la qualification professionnelle et demandée de 01er catégorie et plus au domaine de construction comme activité principale ou secondaire peuvent retirer les cahiers des charges auprès de L'office de Promotion et de Gestion Immobilière de la wilaya de Tébessa (OPGI Cité BEL- AIR TEBESSA Service des Marchés **R.D.C**) contre payement **2.000,00 DA** représentant les frais d'impression.

Le dossier de candidature, l'offre technique et l'offre financière sont insérés dans des enveloppes séparées et cachetées, indiquant la dénomination de l'entreprise, la référence et l'objet de l'appel d'offres ainsi que la mention «**dossier de candidature** », « **offre technique** » ou « **offre financière** », selon le cas. Ces enveloppes sont mises dans une autre enveloppe cachetée et anonyme, comportant la mention « **à n'ouvrir que par la commission d'ouverture des plis et d'évaluation des offres** à monieur le Directeur Général de l'O.P.G.I.

Les deux copies doivent être signées et visées par le soumissionnaire ou bien par la personne chargée de la soumission par une procuration officielle.

Les offres doivent comporter les pièces réglementaires suivantes :

✓ **Pli portant dossier de candidature:**
- déclaration de candidature signée et visée par le soumissionnaire.
- déclaration de probité signée et visée par le soumissionnaire.
- les statuts pour les sociétés
- les documents relatifs aux pouvoirs de signature permitant aux personnes de représenté le soumissionnaire.
- Copie légalisée du certificat de qualification « en cours de validité »
- Bilans des trois (03) dernières années
- Relevé d'identité bancaire (RIB)

- habilitant les personnes à engager l'entreprise
- Liste des moyens humains et matériels.
- Référence professionnelle de l'entreprise.
- Copie originale du casier judiciaire N° 03
- Dossier fiscal et parafiscal
- Copie du registre de commerce
- Attestation du dépôt de compte par a port les sociétés
- Copie du numéro de carte fiscale.

Les documents justifiant les informations contenues dans la déclaration de candidature sont exigés uniquement de l'attributaire du marché public, qui doit les fournir dans un délai maximum de dix (10) jours à compter de la date de sa saisine, et, en tout état de cause, avant la publication de l'avis d'attribution provisoire du marché.

Pli portant l'Offre Technique :
- Déclaration à souscrire signée et visée par le soumissionnaire.
- tout document permettant d'évaluer l'offre technique : un mémoire technique justificatif et tout autre document exigé
- caution de soumission
- le cahier des charges portant à la dernière page, la mention manuscrite « lu et accepté »

✓ **Pli portant l'Offre financière :**
- Lettre de soumission signée et visée par le soumissionnaire.
- Bordereau des prix unitaire arrêtés en chiffres et en lettres.
- Devis quantitatif et estimatif signé par le soumissionnaire.
- La décomposition du prix global et forfaitaire.

La date de dépôt des offres est arrêtée le (**21ème**) jour à partir de la 1ère parution dans les quotidiens nationaux avant 13h:30m.

L'ouverture des plisse et d'évaluation des offres se fera le même jour à 13h:30m au siège de la direction générale de l'office la séance est publique et les participants peuvent assister. «**CITE BEL AIR -TEBESSA-** »

Tout pli reçu après la date de dépôt des offres n'est pas recevable.

Toutes les offres doivent être déposées directement à la date de dépôt des offres comme il est indiqué ci-dessus. Les offres envoyées par voie postale sont recevables avant la date de dépôt des offres.

Les soumissionnaires resteront engagées par leurs offres pendant (**90**) jours à partir de la date d'ouverture des plis.

INVESTISSEMENTS DIRECTS ÉTRANGERS VERS L'ALGÉRIE

Progression de 22 % en 2018

Les publications des services économiques de l'ambassade de France à Alger montrent une hausse de 22 % des investissements directs étrangers en Algérie durant l'année dernière.

PAR AMAR AOUIMER

Ces statistiques sont incluses dans la Conférence des Nations unies sur le commerce et le développement (Cnuced) qui a publié son rapport annuel sur les investissements directs étrangers (IDE) dans le monde.

"*Au niveau mondial, les flux d'IDE reculent pour la troisième année consécutive et s'établissent à 1 297 milliards dollars, leur plus bas niveau depuis 2010. Plusieurs facteurs permettent d'expliquer ce repli : rapatriement par des entreprises américaines de capitaux accumulés à l'étranger suite à l'entrée en vigueur d'une réforme fiscale fin 2017, multiplication des mesures de contrôle des investissements étrangers dans le monde, tensions commerciales, ralentissement de la croissance économique, etc.,*" indique cette même source. Plus généralement, le rapport souligne que la chute des investissements suit une tendance de fond : sur les dix dernières années, les flux d'IDE n'ont en moyenne progressé annuellement que de 1 %, contre 8 % entre 2000 et 2007 et 21 % dans les années 1990.

Cette source ajoute qu'en Algérie, "*les flux d'IDE entrants progressent de 22,2 % en un an, s'établissant à 1,506 Mds USD en 2018 contre 1,232 Mds USD en 2017*". D'après le rapport, cette hausse est principalement tirée par les secteurs des hydrocarbures et de l'industrie automobile, les entreprises étrangères BAIC International (Chine) et Hyundai (Corée du Sud) ayant notamment effectué d'importants investissements. Bien qu'en progression sur un an, les flux d'IDE entrants restent cependant inférieurs aux chiffres relevés entre 2006 et 2011, la moyenne sur la période s'établissant à 2,316 Mds USD.

Dans les pays de la région, ces flux entrants atteignent 6,798 Mds USD en Egypte, 3,640 Mds USD au Maroc, 1,036 Mds USD en Tunisie et 14,304 Mds USD dans la totalité de la zone Afrique du Nord.

"*Dans le sens inverse, les flux d'IDE algériens à destination du reste du monde se sont élevés à 0,880 Mds USD en 2018, soit un chiffre supérieur aux flux égyptiens (0,324 Mds USD), marocains (0,666 Mds USD) et tunisiens (0,034 Mds USD). Ils ont atteint 2,218 Mds USD dans la région Afrique du Nord*", poursuit la même source.

Celle-ci précise "*qu'en termes de stock, les IDE entrants en Algérie s'établissent à 31 Mds USD, soit 17,0% du PIB*".

Ce ratio atteint 46,6 % en Egypte (116 Mds USD), 54,3 % au Maroc (64 Mds USD), 67,1 % en Tunisie (27 Mds USD) et 42,7 % en moyenne dans la région Afrique du Nord (284 Mds USD). A l'inverse, le stock d'IDE sortants est de 3 Mds USD en Algérie, 8 Mds USD en Egypte, 6 Mds USD au Maroc, 1 Mds USD en Tunisie et 37 Mds USD dans la région Afrique du Nord.

A. A.

BANQUE MONDIALE, DÉPARTEMENT MAGHREB ET MALTE

Jesko Hentschel nommé directeur

La Banque mondiale (BM) a nommé un nouveau directeur pour son département Maghreb et Malte, Jesko Hentschel, en l'occurrence, a indiqué l'institution financière dans un communiqué.

Jesko Hentschel, a pris ses fonctions le 1er août 2019, en succession de Marie Françoise Marie-Nelly, dont le mandat vient de s'achever.

Après cinq années passées en Argentine en tant que directeur des opérations pour l'Argentine, le Paraguay et l'Uruguay, Hentschel prend ses nouvelles fonctions à "*un moment où les pays du Maghreb et leurs partenaires internationaux sont confrontés à d'importants défis*", a souligné la BM.

Le nouveau directeur s'attachera à entretenir le dialogue et les partenariats avec les autorités, les grandes parties prenantes et les partenaires du développement en Algérie, en Libye, à Malte, au Maroc et en Tunisie, a fait savoir la même source.

Hentschel œuvrera également à la mobilisation des ressources nécessaires pour permettre à ces cinq pays d'atteindre leurs différentes priorités de développement, ajoute le communiqué, notant qu'il s'agira notamment de coordonner les programmes de la Banque mondiale en vue de la réalisation du double objectif de mettre fin à l'extrême pauvreté et de promouvoir une prospérité partagée.

"*C'est un honneur pour moi de travailler au Maghreb et à Malte*", a déclaré Jesko Hentschel, estimant que la BM "entretient des relations de longue date avec la région".

"*Je suis impatient d'approfondir notre engagement, aux côtés de mes collègues des différents bureaux pays et de l'institution tout entière, pour l'aider à mettre en valeur son incroyable potentiel et enclencher une croissance inclusive et durable*", a-t-il indiqué.

De nationalité allemande, Hentschel a rejoint la BM en 1992, où il s'est spécialisé dans la réduction de la pauvreté, le développement humain et les finances publiques.

Il a occupé diverses fonctions en Amérique latine et dans les Caraïbes, en Afrique, en Europe et en Asie centrale. L'un des auteurs principaux de l'édition 2013 du *Rapport sur le développement dans le monde* consacré à l'emploi, il a été directeur sectoriel pour le développement humain en Asie du Sud.

Economiste de formation, Hentschel est titulaire d'un doctorat en commerce international, développement et économétrie de l'université de Constance (Allemagne). Il détient en outre un master en sciences politiques et planification dans les pays en développement de la London School of Economics (Royaume-Uni) ainsi qu'un master en agroéconomie de l'université du Wisconsin à Madison (Etats-Unis).

Hentschel a vécu en Argentine, en Turquie et à Madagascar et, en plus de l'allemand, sa langue maternelle, il parle l'anglais, l'espagnol et le français.

R. E.

ESCALADE DANS LE CONFLIT COMMERCIAL ÉTATS-UNIS - CHINE

Dégradation des perspectives économiques mondiales

Les perspectives économiques se dégradent à l'échelle mondiale avec l'escalade dans le conflit commercial entre les états-Unis et la Chine, montre une étude publiée par l'institut allemand Ifo.

Son enquête trimestrielle, menée auprès de quelque 1.200 spécialistes de plus de 110 pays, montre que leur jugement sur la situation actuelle et celui sur les perspectives économiques se sont dégradés ces trois derniers mois.

"*Les spécialistes s'attendent à une croissance nettement plus faible du commerce mondial*", a expliqué le président de l'Ifo, Clemens Fuest, ajoutant que leurs anticipations concernant le commerce international étaient tombées à leur plus bas niveau depuis le début du conflit entre les États-Unis et la Chine il y a un plus d'un an.

"*Les personnes interrogées s'attendent aussi à une baisse de la consommation privée et de l'investissement ainsi qu'à un recul des taux d'intérêt à court et long termes*", a-t-il précisé.

R. E.

BOUMERDES, PROMOTION ET RÉHABILITATION DE L'ARTISANAT

Mise en service de 3 nouvelles infrastructures

Trois nouvelles infrastructures devant concourir à la promotion du secteur de l'artisanat à Boumerdès seront mises en service prochainement, a annoncé le directeur de la chambre d'artisanat et des métiers de la wilaya.

PAR BOUZIANE MEHDI

Déclarant, lors d'un point de presse consacré à la présentation des activités du secteur pour le premier semestre 2019, que ces projets, inscrits au titre du plan de wilaya pour la promotion de la profession, sont "*impatiemment*" attendus par les artisans de la wilaya au vue de leur "*importante contribution dans l'organisation de la profession, mais surtout la préservation des produits de l'artisanat local et leur commercialisation*". Le même responsable a cité, en premier lieu, le projet du centre de l'artisanat et des métiers en réalisation au centre-ville de Boumerdès, avec un "*taux d'avancement estimé à 80%, et une prévision de réception et mise en service pour fin 2019*", signalant qu'inscrit à la réalisation au titre du quinquennal 2010/2014, ce projet a accusé un grand retard, dû essentiellement à un problème de foncier, avant d'être gelé en 2015 dans le cadre de la politique de rationalisation des dépenses publiques, et son chantier a été relancé durant cette année 2019.

Bâti dans un style arabo-islamique, cet établissement englobera de nombreux ateliers de travail, outre une multitude d'espaces d'exposition et de vente des produits et œuvres des artisans, alors que d'autres seront dédiés à la formation et aux activités multiples du secteur, a indiqué le même responsable, soulignant que "*l'autre projet d'importance attendu par le secteur à Boumerdès est représenté par le centre d'artisanat et des métiers de la ville de Dellys, dont le chantier de la structure, édifiée selon une architecture respectueuse de l'histoire de la région, a été achevé dernièrement, dans l'attente de sa mise en service officielle prochainement*", ajoutant que la bâtisse englobe, en tout, "*18 espaces de production, d'exposition et de vente, en plus d'ateliers de formation*". Selon les objectifs qui lui ont été fixés, ce centre sera principalement dédié à la réhabilitation et revalorisation de l'artisanat de la vannerie, une spécialité artisanale réputée à Dellys, et qui, de plus, exploite des matières premières propres et amies de l'environnement.

A Bordj-Menaïl (est de Boumerdès), un 3e centre de l'artisanat et des métiers a été, également, réalisé dernièrement, et sa mise en service est programmée pour très bientôt, a assuré le même responsable, précisant que la structure compte 15 espaces de production, d'exposition et de vente, en plus d'ateliers de formation.

B. M.

ALGER, BUDGET SUPPLÉMENTAIRE DE LA WILAYA POUR L'ANNÉE 2019

Octroi de 156 milliards de dinars

Le budget supplémentaire de la wilaya d'Alger pour l'année 2019 s'élève à plus de 156 milliards de dinars, "*dont 120 milliards destinés à l'équipement et à l'investissement, ce qui a permis d'enregistrer des projets de développement et de proximité dans plusieurs secteurs*", lit-on dans la nomenclature adoptée, jeudi dernier, par les membres de l'assemblée populaire de wilaya (APW).

Entres autres principaux projets enregistrés, figurent la réalisation d'espaces de jeux et de loisirs pour un montant de plus de 1 milliard DA, outre l'affectation d'une enveloppe de plus de 3,3 milliards DA à la réalisation des projets d'aménagement urbain, la restauration de La Casbah et du parc naturel au lac de Réghaïa.

Concernant les secteurs de l'hydraulique et des travaux publics, plus de 5 milliards DA en ont été affectés, outre 160 millions DA pour l'acquisition d'équipements au profit des centres de protection sociale, l'aménagement du Centre des jeunes aveugles à El-Achour et la réalisation de mosquées, dont le taux d'avancement des travaux est à plus de 50 %.

A cet effet, le wali Abdelkhalek Sayouda a mis l'accent dans son allocution prononcée devant les élus de la wilaya, sur "*l'impératif d'associer les membres de la société locale aux activités de développement*" avec le recours de façon rationnelle aux ressources locales disponibles.

"*La gestion financière des collectivités locales requiert de notre part, aujourd'hui plus que jamais, l'instauration d'un cadre transparent notamment en informant le citoyen de ce que nous faisons ensemble, nous élus et administrateurs*", a-t-il soutenu.

Concernant la saison estivale de 2019, le wali a déclaré que "*les services de wilaya veillent à assurer de meilleures conditions aux estivants et aux visiteurs de la capitale*", soulignant que 10 entreprises de wilaya ont été mobilisées pour aménager 62 plages autorisées à la baignade tout au long du littoral de la capitale (97 km²).

Dans ce contexte, il a été procédé au bitumage des accès et voies menant aux plages suscitées qui ont également fait l'objet de grandes opérations de nettoyage et raccordées à l'éclairage public.

En outre, ont été créés 48 nouveaux emplois de gestionnaire de plages chargés du suivi de la bonne gestion des différentes plages et l'intervention avec les services de l'administration ou de la sécurité, selon le cas, pour assurer le confort des familles.

L'organisation et la gestion des parkings à travers 14 plages dotées en système de vidéosurveillance ont été prises en charge, les prestations en restauration, les différentes activités de divertissement destinées à toutes les catégories, dont installation de 3 plateformes fixes pour présenter les expositions artistiques à travers les plages Kheloufi 1, Sidi-Fredj et Qadous.

Lors de la 11e session ordinaire de l'Assemblée populaire de la wilaya d'Alger (APW), les élus ont soulevé au premier responsable de l'appareil exécutif de la wilaya plusieurs préoccupations des citoyens, axées autour du déménagement, du relogement, ainsi que le dossier de l'investissement dans la wilaya qui a connu plusieurs dépassements ces dernières années.

Un exposé détaillé sur la saison estivale de l'année 2019 ainsi que sur toutes les réalisations accomplies dans ce domaine en vue d'éviter les erreurs enregistrées avec chaque saison a été présenté.

APS

MILA

Maîtrise des technologies et techniques utilisées par leurs partenaires en TP

Le ministre des Travaux Publics et des Transports, Mustapha Kouraba, a affirmé, lundi dernier à Mila, que les sociétés nationales en charge de la réalisation de projets du secteur en partenariat avec des sociétés étrangères se doivent de maîtriser les technologies et techniques utilisées par leurs partenaires et les transférer à la main-d'œuvre algérienne.

Lors de l'inspection à Tassedane Heddada (Mila) d'un tronçon de la pénétrante autoroutière Djen djen (Jijel)/El-Eulma (Sétif) sur 110 km, le ministre a exhorté les sociétés nationales à "*saisir l'opportunité du partenariat avec des sociétés italiennes et turques dans l'exécution de ce projet pour former les ouvriers et ingénieurs nationaux engagés dans sa réalisation*". Il a également insisté sur le "*transfert des technologies utilisées dans ces projets à la main-d'œuvre nationale qui sera en charge des actions d'entretien futures de ces ouvrages et l'exécution de nouveaux projets*". Il a appelé, en outre, à "*généraliser l'accès à ces technologies aux diplômés universitaires par des stages sur les chantiers ouverts*".

Le ministre a exhorté les entreprises responsables du projet de cette pénétrante, dont le taux de réalisation a atteint actuellement 42 %, à "*augmenter la cadence des travaux en renforçant les chantiers en ouvriers et matériels afin de rattraper le retard accusé dans ce projet incluant 53 ouvrages d'art, 10 voies de contournement et un tunnel de 1.800 mètres à Texenna (Jijel)*". Il a également appelé à "*saisir les conditions climatiques favorables en été pour faire avancer les travaux*" et a assuré aux responsables des entreprises de réalisation de la prise en charge des problèmes financiers qu'ils ont posés "*dans les proches délais*".

Le ministre s'est enquis à l'occasion de la réalisation d'un pont de 600 mètres de long sur Oued Menar Tassedane Heddada, dont les travaux affichant 85 % seront achevés en mars 2020.

OUARGLA

Bilan des incendies durant le 1er semestre

Au total, 2.267 palmiers ont été ravagés par les incendies durant le premier semestre de l'année en cours à travers différentes régions de la wilaya d'Ouargla, a indiqué, dimanche dernier, la Direction locale de la Protection civile (PC).

Les 232 feux de forêt qui se sont produits durant cette période ont également été à l'origine de la destruction de 5,5 km de brise-vents clôturant les palmeraies, en plus de la dégradation de plus de 10 hectares de couvert végétal.

La PC a relevé une hausse "*sensible*" du nombre de palmiers détruits par les feux durant le premier semestre, comparativement à la même période de l'année dernière où avait été enregistrée la perte de 1.953 palmiers.

Les statistiques de la Protection civile font état également de 380 feux de forêt signalés l'année dernière (239 durant le premier semestre), ayant été à l'origine de la perte de 3.049 palmiers à travers différentes régions de la wilaya, et elles signalent aussi pas moins de 3.897 feux de palmeraies déclarés durant les dix dernières années à travers la wilaya d'Ouargla ayant engendré la perte de 40.579 palmiers.

APS

TAMANRASSET, STATION DE DÉMINÉRALISATION D'AÏN-SALAH

Amélioration sensible de la qualité du service

Grâce à la station de déminéralisation d'Aïn-Salah, la qualité du service public de l'eau s'est sensiblement améliorée dans la wilaya de Tamanrasset, a affirmé le ministre des Ressources en eau, Ali Hamame.

PAR BOUZIANE MEHDI

Dans un entretien accordé à l'APS, le ministre a expliqué que des problèmes liés à la qualité de l'eau et à l'état du réseau de distribution de la ville de Tamanrasset ont été posés. Ces problèmes ont été pris en charge avec la réalisation de la station de déminéralisation d'Aïn-Salah et la réhabilitation du réseau de distribution de la ville de Tamanrasset, ce qui a sensiblement amélioré la qualité du service public de l'eau dans cette wilaya.

Selon l'*APS*, dans sa réponse à une question sur les grands transferts d'eau et aux lacunes entachant certains, notamment dans le sud du pays, M. Hamame a indiqué qu'"*en raison de son appartenance à une zone aride et semi-aride, l'Algérie dispose de faibles ressources en eau et inégalement réparties dans l'espace, et pour compenser cette inégalité entre les régions, les pouvoirs publics avaient opté pour la réalisation de grands transferts d'eau inter-régionaux, dont le nombre actuel est de 22 transferts à travers le territoire national totalisant un linéaire global dépassant 4.000 km*".

Concernant le sud du pays, les deux plus grands transferts d'eau sont le méga transfert d'eau d'In Salah à Tamanrasset et le transfert d'eau de Timiaouine, dans la wilaya d'Adrar, a fait savoir le ministre, précisant que le premier est réalisé sur une distance de 750 km pour couvrir des besoins en eau potable de la ville de Tamanrasset, estimés à 90.000 m³/j à l'horizon 2050.

Un "*impact positif*" a, depuis sa mise en exploitation en 2011, été enregistré en matière d'alimentation en eau potable de la ville de Tamanrasset et toutes les localités avoisinantes, et ce projet a également contribué au développement de nombreux centres de vie à l'instar d'Arak, Meniet, Moulay-Hassan, Tesnou, In-Ecker et à la création d'emplois.

Ce système a été conçu pour fonctionner au gasoil en raison de l'absence de l'énergie électrique le long du tracé sur lequel sont implantées des six stations de pompage du transfert, mais depuis janvier 2019, il a été procédé au raccordement en énergie électrique d'une partie du système, à savoir les forages et la station de déminéralisation d'In-Salah, a affirmé le ministre, ajoutant que pour la partie restante, c'est-à-dire les six stations de pompage, il est prévu leur alimentation en gaz naturel en remplacement du gasoil, suite au passage de la conduite de gaz In Salah-Tamanrasset.

Quant au second transfert d'eau dans le sud du pays, il est situé dans la wilaya d'Adrar, avec une distance de 120 km, et alimente la ville de Timiaouine à partir de Bordj-Badji-Mokhtar. Au début de son exploitation, ce projet a enregistré quelques difficultés de distribution à cause des retards enregistrés dans l'alimentation en énergie électrique, aux difficultés d'approvisionnement en gasoil et aux actes de vandalisme et de vol de pièces de groupes électrogènes et de carburant.

L'Algérienne des eaux (ADE) a, depuis la fin 2018, repris la gestion de ce transfert et a mobilisé les moyens humains nécessaires, à savoir les opérateurs de pompage, les surveillants de réseau et une équipe d'intervention en cas d'incidents sur le transfert. Actuellement, 2.500 m³/J sont produits et destinés principalement à l'alimentation en eau potable (AEP) de la population de la commune de Timiaouine.

M. Hamame a indiqué que 30 piquages autorisés ont été réalisés sur ce transfert pour l'abreuvement des cheptels.

B. M.

EL-BAYADH, INSPECTION VÉTÉRINAIRE DE LA WILAYA

Vaccination contre la peste des petits ruminants

Dans la wilaya d'El-Bayadh, plus de 830.000 têtes du bétail (ovins et caprins) ont été vaccinés contre la peste des petits ruminants, a indiqué, lundi dernier, l'inspection vétérinaire de la wilaya.

Lancée depuis février dernier, l'opération de vaccination a vu la mobilisation de 88 vétérinaires des secteurs privé et public et a touché à ce jour 2.800 éleveurs et maquignons des communes de la wilaya, a précisé l'*APS*, ajoutant que les services vétérinaires ont fourni des quantités suffisantes de vaccins dépassant 1,5 million doses en vue de vacciner un plus grand nombre possible de têtes du bétail pour prémunir le bétail contre cette zoonose, et que la wilaya recense un important patrimoine animalier de 2 millions de têtes d'ovins et de plus de 225.000 têtes de caprins. Selon l'APS, lors de l'opération de vaccination, qui se poursuit, des conseils et des orientations préventives sont prodigués aux éleveurs sur les voies et moyens d'éviter cette maladie et d'empêcher sa propagation en cas d'épidémie, et la même période a également enregistré une vaste campagne de vaccination des bovins contre la fièvre aphteuse où 12.000 têtes ont été vaccinées chez 1.300 éleveurs de la wilaya.

Quelque 20.000 doses de vaccins sont fournies sachant que le nombre de têtes bovines dans la wilaya est estimé à 23.000, a affirmé l'*APS*, soulignant que dans le même contexte et en prévision de l'Aïd El-Adha, les services vétérinaires ont élaboré un large programme d'intensification de l'opération de contrôle et de sensibilisation à travers différents marchés hebdomadaires du bétail de la wilaya, à l'instar des marchés d'El- Bayadh et de Bougtob qui sont parmi les plus grands marchés du bétail en Algérie, ainsi que les marchés de proximité qui seront ouverts à cette occasion.

Encadrée par des vétérinaires, cette campagne prévoit le contrôle de la santé du bétail mis en vente en donnant des conseils aux citoyens sur les conditions sanitaires pour choisir les moutons du sacrifice, et des sorties sur le terrain sont prévues aux abattoirs répartis à travers la wilaya pour contrôler le respect des conditions d'abattage et d'hygiène.

APS

ANNABA

Hausse de 44,1 % des exportations au 1er semestre 2019

Le volume des exportations effectuées à partir du port d'Annaba a enregistré une hausse de 44,10 % au premier trimestre 2019, en comparaison de la même période de l'année 2018, a indiqué un bilan de l'entreprise portuaire d'Annaba. Au cours des six premiers mois de l'année en cours, pas moins de 1.045.675 tonnes de marchandises ont été exportées via le port d'Annaba, contre 727.716 tonnes à la même période de l'année dernière, selon le même bilan.

Les produits exportés sont constitués essentiellement d'engrais, de produits agricoles, de produits chimiques et de ciment (clinker).

La hausse de l'activité d'exportation est le fruit des différentes mesures d'encouragement et de facilitation prises par l'Entreprise portuaire d'Annaba visant à augmenter et à densifier l'activité d'exportation hors hydrocarbures, souligne-t-on.

Pour sa part, le trafic de conteneurs a également connu une évolution sensible au cours de la même période, passant de 82.365 conteneurs en 2018, à 91.264 conteneurs, cette année.

ORAN

Réception de 5 lycées et 8 CEM avant la prochaine rentrée...

Le secteur de l'éducation dans la wilaya d'Oran sera renforcé par la réception de 5 lycées et 8 CEM outre des groupes scolaires avant la prochaine rentrée scolaire, a annoncé, lundi dernier, la Direction de wilaya des équipements publics.

Ces lycées d'une capacité chacun de 1.000 places ont été réalisés dans les nouvelles cités d'habitation de Misserghine, Oued Tlélat et Aïn El-Beïda (Es Sénia). Les CEM d'une capacité de 13 à 17 classes chacun se trouvent dans les communes de Hassi Bounif, Sidi Chahmi, Oued-Tlélat, El-Mohgoun (Arzew) et Aïn el-Beïda (Es-Sénia).

Les 20 groupes scolaires du cycle primaire sont également réalisés à travers différentes régions de la wilaya.

Il est prévu la réception avant la fin de l'année en cours d'un autre lot de projets d'établissements scolaires qui connaissent un taux d'avancement appréciable, dont 3 lycées.

A noter que ces structures éducatives sont réalisées par la Direction des équipements publics, l'Office de promotion et de gestion immobilière (OPGI), l'Entreprise nationale de promotion immobilière et l'Agence nationale d'amélioration et développement du logement (AADL).

...mise en service prochaine de l'aquaparc de Kristel

L'aquaparc de Kristel, implanté dans la commune de Gdyel, sera mis en service en août prochain, a annoncé le directeur de wilaya du Tourisme et de l'Artisanat, Belabbès Kaim Benamar.

Les travaux de ce projet, inscrit dans le cadre de l'investissement privé par la société Sarl Aquamar, sont achevés à 100 % et la structure sera mise en exploitation bientôt.

Ce projet, présenté comme le plus grand en Afrique et le premier du genre dans la wilaya d'Oran, s'étend sur une superficie de 2 hectares.

Il comprend des jeux aquatiques pour les jeunes et les enfants, des piscines, des restaurants et des cafétérias, outre des espaces verts, un parking et autres services.

L'infrastructure devait être réceptionnée au cours de l'été 2018, avant d'être retardée pour des raisons techniques.

APS

YÉMEN

Abou Dhabi appelle au dialogue

Le prince héritier d'Abou Dhabi, Mohammad ben Zayed, en visite en Arabie saoudite, a estimé lundi que le dialogue était le "seul moyen" de résoudre les différends au Yémen.

Les récents combats dans le sud entre forces progouvernementales et séparatistes constituent une menace pour la relation entre Riyad et son allié émirati. A Aden, des affrontements sanglants ont opposé de mercredi à dimanche le "Cordon de sécurité", une force militaire liée aux séparatistes et formée par les Emirats arabes unis, aux troupes progouvernementales, soutenues par Riyad.
Séparatistes et progouvernementaux combattent pourtant tous deux depuis 2015 au sein du même camp contre les rebelles houthis, avec le soutien d'une coalition militaire emmenée par Riyad, à laquelle participent les Emirats.
"*Le dialogue est le seul moyen de régler les différends entre les Yéménites*", a en effet argué cheikh ben Zayed lors d'une rencontre avec le roi Salmane d'Arabie saoudite et le prince héritier Mohammad ben Salmane, à Mina, selon un communiqué transmis par l'agence officielle émiratie WAM. D'après la même source, l'homme fort d'Abou Dhabi a soutenu un appel de Riyad à une réunion d'urgence entre les parties en conflit dans le sud, soulignant que cela dénotait "*d'une inquiétude partagée concernant la stabilité du Yémen*". Les belligérants doivent "*saisir cette opportunité (...) pour dialoguer afin de trouver un consensus conforme aux intérêts du Yémen*", a-t-il ajouté.
Le Yémen a également été au centre des échanges entre cheikh ben Zayed et Mohammad ben Salmane, a de son côté indiqué le ministère *saoudien des Affaires étrangères sur* Twitter.
Dimanche, l'Arabie saoudite a mené une frappe aérienne contre une zone séparatiste à Aden afin d'obtenir le retrait de leurs combattants de plusieurs casernes et du palais présidentiel qu'ils avaient conquis la veille. Le ministère yéménite des Affaires étrangères avait auparavant accusé les Emirats d'être "*responsables du coup d'Etat*" des séparatistes qui s'étaient emparés du palais présidentiel à Aden. L'Onu a fourni un bilan de 40 morts et de 260 blessés, dont de nombreux civils, dans les combats d'Aden, où le gouvernement yéménite est réfugié, la capitale Sanaa, dans le Nord, étant aux mains des rebelles houthis.

KIRGHIZSTAN

L'ex-Président Atambaïev accusé de coup d'État

L'ex-Président du Kirghizstan Almazbek Atambaïev, arrêté la semaine dernière à la suite d'une opération des forces spéciales marquée par des violences, a été accusé mardi d'avoir préparé un coup d'Etat dans ce pays d'Asie centrale déjà secoué par deux révolutions en 2005 et 2010.
Après des mois d'un conflit de plus en plus ouvert avec son successeur, celui qui a été de 2011 à 2017 à la tête de cette ancienne république soviétique et qui était jusqu'alors poursuivi pour corruption, a été arrêté le 8 août à l'issue de deux assauts contre sa résidence près de la capitale Bichkek.
Son arrestation qui a notamment mobilisé près de 2.000 policiers, ainsi que le ministre de l'Intérieur en personne, a conduit à la mort d'un membre des forces spéciales et fait une centaine de blessés.
"*Son intention était (de faire) un coup d'Etat. Je le dis officiellement*", a déclaré mardi Orozbek Opoumbaïev, le chef du Service national de sécurité du Kirghizstan (GKNB), au cours d'une conférence de presse à Bichkek. Il a accusé M. Atambaïev, qui avait ignoré trois convocations à des interrogatoires avant son interpellation, d'avoir "*provoqué à dessein*" les forces de l'ordre. "*Atambaïev avait besoin d'une effusion de sang pour perpétrer un coup d'Etat*", a assuré M. Opoumbaïev.
Le parquet général a annoncé de son côté que M. Atambaïev était soupçonné de "*violences contre des responsables des autorités, d'organisation de troubles de masse et de tentative de meurtre*", ainsi que de "*trafic d'armes et de munitions*".
Ces chefs d'accusation sont passibles de peines allant jusqu'à la prison à perpétuité. Ces enquêtes ont été ouvertes par la justice à l'encontre d'Almazbek Atambaïev après les troubles qui ont accompagné son arrestation. Placé en détention provisoire jusqu'au 26 août, M. Atambaïev s'est initialement vu reprocher l'"*acquisition illégale de terres*" et la libération, sous sa présidence en 2013, du chef mafieux d'origine tchétchène Aziz Batoukaïev.
Pour sa part, M. Atambaïev a qualifié ces accusations d'"*absurdes*" et estimé être victime d'un conflit personnel avec son successeur et rival, l'actuel président Sooronbaï Jeenbekov.
A la fin de son mandat, Almazbek Atambaïev avait réussi au prix de manœuvres politiques à imposer la candidature de Sooronbaï Jeenbekov, qui était alors son poulain, mais les relations s'étaient rapidement dégradées entre les deux hommes.
Leur conflit personnel fait désormais craindre de graves troubles dans ce pays en proie à de fréquentes tensions ethniques.

Agences

RDC

Derniers arbitrages pour le futur gouvernement

Le Premier ministre Sylvestre Ilunga Ilunkamba va déposer la première mouture de son équipe gouvernementale sur la table de Félix Tshisekedi hier mardi 13 août pour le dernier arbitrage présidentiel avant nomination. Les listes des personnalités ministrables sont aux mains du Premier ministre depuis dimanche. Ces listes, proposées par les deux formations de la coalition, le Front commun pour le Congo (FCC) de Joseph Kabila et Cap pour le changement, seront ensuite soumises à l'appréciation de Félix Tshisekedi.
Ces dernières 48 heures, Sylvestre Ilunga Ilunkamba a confronté ces listes aux critères convenus par le président de la République et par l'autorité morale du FCC, Joseph Kabila. Une centaine de noms à vérifier, mais seuls 65 seront retenus par le président à qui revient la prérogative de nommer le gouvernement.
Casier judiciaire, respect de l'équilibre du genre, compétence et équilibre géopolitique... c'est sur ces bases que les personnalités seront choisies. Le Premier ministre va annoter les deux listes proposées de ses commentaires avant de les soumettre au président. Le processus sera court si les deux plateformes ont respecté la ligne directrice. Sinon, il se peut qu'il faille une deuxième mouture. La répartition est connue depuis deux semaines : 23 postes pour Cach et 43 pour le FCC, majoritaire au Parlement. Reste à savoir si le président de la République accédera à la demande du frondeur Modeste Bahati Lukwebo. Avec son regroupement AFDC et alliés, il se revendique toujours de la majorité parlementaire, bien que radié du FCC.

HONG KONG

Des centaines de manifestants de nouveau à l'aéroport international

Des centaines de militants pro-démocratie manifestaient de nouveau à l'aéroport international de Hong Kong mardi, a constaté l'*AFP*, au lendemain d'un rassemblement de milliers d'entre eux qui a provoqué l'annulation des vols au départ et à l'arrivée de cet important hub international. Les enregistrements des passagers ont recommencé depuis l'aube tandis que plusieurs centaines de manifestants rejoignaient le terminal du huitième aéroport mondial, pour une nouvelle mobilisation.
Les manifestants vêtus de noir, signature du mouvement pro-démocratie, clamaient "*Lève-toi Hong Kong, lève-toi pour la liberté*" alors que des passagers se pressaient pour attraper leurs vols retardés la veille. Lundi, l'autorité aéroportuaire avait pris la décision rarissime d'annuler tous ses vols après que des milliers de manifestants pro-démocratie eurent envahi le hall des arrivées.
Les militants affluaient mardi après-midi à l'aéroport quelques heures à peine après que la cheffe de l'exécutif hongkongais pro-Pékin, Carrie Lam a mis en garde que leurs manifestations poussait la ville sur "*un chemin sans retour*".
Les contestataires ont obstrué les allées menant aux zones d'embarquement des deux terminaux, mais des dizaines de passagers sont néanmoins parvenus à passer.
Ils ont ensuite formé une chaîne humaine, en se tenant par les coudes pour empêcher les passagers de passer.
Des voyageurs en colère ont tenté de forcer le passage, traitant les manifestants d'"*égoïstes*". Hong Kong est le huitième aéroport international le plus fréquenté au monde, avec 74 millions de voyageurs en 2018.

Agences

ÉTATS-UNIS

Affamer le peuple, la nouvelle arme contre les Bolivariens

Au-delà des sanctions et des restrictions imposées sur la quasi-totalité des denrées alimentaires entrant au Venezuela, le programme CLAP, en particulier, est la cible des médias étasuniens depuis des années, au motif que le gouvernement fournissant un service aux pauvres est essentiellement un - acheteur de votes -.

Les nouvelles sanctions américaines à l'encontre du Venezuela, destinées à cibler le programme alimentaire CLAP, prouvent, si besoin est, qu'il n'y a rien d'"*humanitaire*" dans les préoccupations de Washington. Le Département du Trésor des Etats-Unis a en effet imposé de nouvelles sanctions à de nombreuses personnes et entreprises liées au programme des Comités locaux d'approvisionnement et de production du gouvernement bolivarien (CLAP).

Le programme, mieux connu sous le nom de CLAP, a débuté au début de 2016 en réponse aux sanctions américaines déjà en place à l'époque. Le programme CLAP a été conçu comme un moyen pour le gouvernement révolutionnaire, avec l'aide d'organisations locales, telles que les communes, de faire des livraisons à domicile de produits alimentaires de base. Au moment de sa création, le CLAP a été créé pour garantir que, quelle que soit l'intensité de la guerre économique contre le Venezuela, l'État travaillerait avec tous les citoyens désireux d'assurer la livraison des colis alimentaires du CLAP.

Propagande impérialiste

Cependant, le CLAP a également été la cible de propagande impérialiste et d'attaques économiques depuis sa création. Au-delà des sanctions et des restrictions imposées à la quasi-totalité des denrées alimentaires entrant au Venezuela, le CLAP, en particulier, est la cible des médias étasuniens depuis des années, au motif que le gouvernement fournissant un service aux pauvres est essentiellement un acheteur de votes.

Bien que cette logique de délivrance, qui équivaut à de la corruption, ait un sens pour les politiciens impérialistes dont la seule croyance est l'austérité et l'écrasement de l'imagination politique et des aspirations de leurs sujets néolibéraux, ces mensonges n'ont pas vraiment marché sur les Vénézuéliens. Au lieu de cela, le programme du CLAP a en fait été élargi pour offrir des boîtes CLAP à des millions de familles. Le CLAP a également fait l'objet de réformes plus récentes plus tôt cette année, lorsque des changements ont été apportés pour améliorer le système de distribution et la comptabilité interne.

Les réformes de 2019 ont également augmenté le nombre de marchés "*populaires*" où seront distribués des produits tels que des légumes, des tubercules, des racines, des fruits et des protéines animales avec l'intention de s'occuper de chacune des communes dans les secteurs les plus populeux. Cela a été facilité par la création de marchés municipaux, ce qui a nécessité l'établissement d'une production localisée de tous les produits alimentaires de base pour le programme CLAP, une étape qui pourrait le décentraliser davantage.

Pluie de sanctions pour "corruption" présumée

Pourtant, cette possible décentralisation révolutionnaire n'aura peut-être jamais le temps de se concrétiser car, une fois de plus, de nouvelles sanctions ont été imposées au Venezuela. Cette fois-ci, les sanctions visaient 13 entreprises et 10 individus pour corruption présumée dans des marchés publics liés au CLAP. Parmi les personnes sanctionnées figurent Walter, Yosser et Yoswal, les beaux-fils du Président vénézuélien Nicolas Maduro. Le principal sujet de colère du Trésor, cependant, est le ressortissant colombien Alex Nain Saab Moran, dont le secrétaire au Trésor Steve Mnuchin a affirmé qu'il s'était "*engagé avec des initiés de Maduro pour diriger un réseau de corruption à grande échelle qu'ils utilisaient sans ménagement pour exploiter la population du Venezuela qui meurt de faim. Le Trésor public cible ceux qui sont à l'origine des stratagèmes de corruption sophistiqués de Maduro, ainsi que le réseau mondial de sociétés fictives qui profitent du programme de distribution alimentaire contrôlé par l'armée de l'ancien régime.*"

Mnuchin a également parlé de la ligne médiatique mentionnée précédemment selon laquelle Maduro et les "*initiés du régime utilisent la nourriture comme une forme de contrôle social, pour récompenser les partisans politiques et punir les opposants*", avec la relation entre Saab et Maduro remontant à 2009. Le Trésor accuse Saab d'avoir surfacturé les contrats d'Etat pour l'importation et la distribution de nourriture pour le CLAP et d'avoir utilisé "*une partie de ses profits de contrats alimentaires corrompus pour payer des pots-de-vin aux fonctionnaires du gouvernement pour l'importation de nourriture*".

Bien qu'il semble étrange pour les États-Unis de se soucier autant des boîtes CLAP et de la distribution locale de nourriture, le communiqué de presse contenait aussi des éléments qui pourraient être des préoccupations matérielles plus importantes pour Washington. Bien que les accusations du CLAP puissent paraître mauvaises, le Trésor a également mentionné que Saab est soupçonné d'aider à mettre en place l'infrastructure et les accords nécessaires pour envoyer de l'or vénézuélien en Turquie.

La Turquie, fidèle à la Révolution bolivarienne

Malgré les sanctions américaines à l'encontre du Venezuela, ainsi que des mesures comme celle de la Banque d'Angleterre refusant de restituer des milliards en or vénézuélien, la Turquie – alliée de l'Otan – et son Président Recep Erdogan sont restés fidèles à la Révolution bolivarienne et ont pris la responsabilité de traiter tout nouvel or du Venezuela. Selon le communiqué de presse, "*Saab, à son tour, a travaillé avec des membres du gouvernement vénézuélien, y compris El Aissami, l'actuel ministre de l'Industrie et de la Production nationale et ancien vice-président exécutif, pour créer une structure permettant au gouvernement du Venezuela de vendre son or à la Turquie*".

Les États-Unis se disputent aussi actuellement avec la Turquie au sujet de la récente importation de systèmes russes de défense antimissile S-400, Washington imposant des sanctions à de multiples individus et entreprises dans ce pays également. Alors que Washington fait peut-être semblant de se soucier du CLAP, cette lutte entre Washington d'un côté et Caracas et Ankara de l'autre a probablement été fortement prise en compte dans les dernières cibles des sanctions.

Quelles que soient les motivations, il y a un inconvénient évident à cela : le CLAP est dans la ligne de mire en cette période de réformes radicales. Peu importe ce que les États-Unis espèrent tirer des dernières sanctions, les Vénézuéliens qui comptent sur le CLAP et sur le réseau de distribution qui le soutient en souffriront. Il s'agit là d'une poursuite de la politique en cours entre les États-Unis et le Venezuela, c'est-à-dire d'une nouvelle tentative d'affamer le Vénézuélien moyen pour le soumettre aux États-Unis.

En échange de la trahison de la révolution bolivarienne, le peuple vénézuélien verra le coup des sanctions américaines levé, mais le coup des capitaux financiers et des pirates économiques prendra sa place. La dernière attaque contre le CLAP peut avoir de multiples motivations, mais l'intention de Washington reste la même, les Bolivariens doivent être anéantis.

Agences

Grains de beauté : Pourquoi faut-il surveiller sa peau...

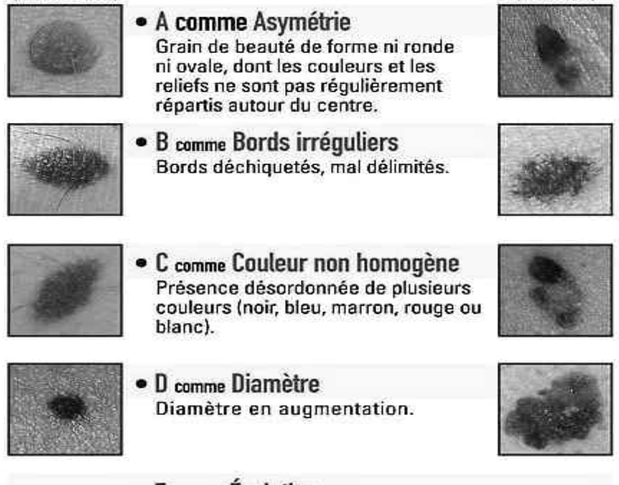

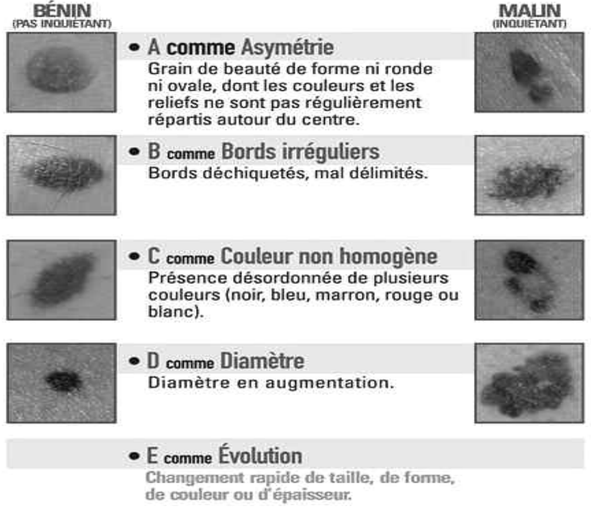

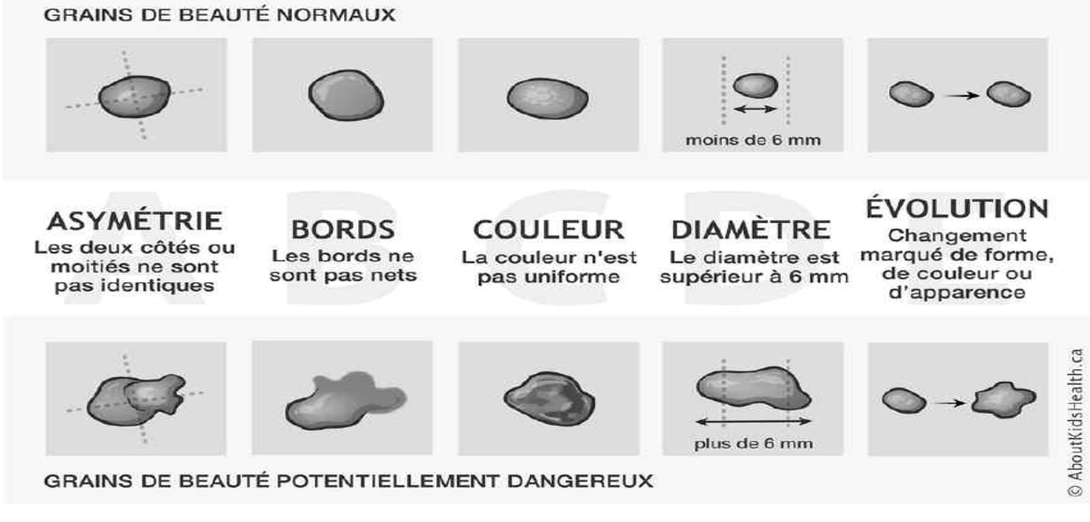

Un grain de beauté bénin a généralement une allure symétrique, homogène, une seule couleur régulièrement répartie, des bords bien réguliers, lui donnant une allure ronde ou ovale et un diamètre inférieur à 6 millimètres...

Le naevus se caractérise le plus souvent par une petite tâche brune ou une petite grosseur cutanée rosée ou brune, qui apparaît dans les premières décennies de la vie. Les zones exposées au soleil présentent souvent plus de grains de beauté, comme le dos chez l'homme ou les jambes chez la femme, par exemples.

Un grain de beauté bénin a généralement une allure symétrique (on peut placer un miroir au centre du naevus et son aspect sera le même de chaque coté du miroir), homogène (une seule couleur, régulièrement répartie), des bords bien réguliers, lui donnant une allure ronde ou ovale et un diamètre inférieur à 6 millimètres.

Il en découle de la règle de l'abécédaire permettant de repérer les naevus atypiques ou dysplasiques, plus à risque de transformation en mélanome, ou de constituer un risque de survenue de mélanome sur le reste de la peau, notamment s'ils sont nombreux :

A = Asymétrique : si on trace un trait imaginaire au milieu du grain de beauté, les deux parties n'ont pas la même forme

B = Bords irréguliers : Les bords ne sont pas nets, comme sur une carte de géographie

C = Couleurs différentes : Le grain de beauté a plusieurs couleurs : brun clair, brun foncé, rosé…

D = Diamètre supérieur à 6 millimètres (la taille approximative d'une gomme de crayon).

Certaines personnes présentent de nombreux naevus de ce type et souffrent d'un syndrome du naevus dysplasique. Elles ont un risque nettement accru de développer un mélanome par rapport à la population générale.

Il faut ajouter à ces lettres la lettre E, qui signifie Evolution. Tout grain de beauté qui se modifie, change de couleur, démange, prend du relief, s'étale, saigne, devient croûteux, etc., nécessite une consultation médicale pour contrôler qu'il ne s'agit pas d'un mélanome débutant.

Comment distingue-t-on un naevus d'un mélanome ?

Le mélanome est une forme de cancer de la peau, pouvant être redoutable et engendrer des métastases. Lorsqu'il commence à apparaître, le mélanome peut ressembler à un naevus : il peut donc être très difficile de distinguer un mélanome débutant d'un naevus.

Ainsi, le médecin réalisera l'exérèse (=intervention chirurgicale qui consiste à retirer le naevus s'il est déclaré comme potentiellement dangereux) de tout bouton ou tâche lui semblant suspects pour analyse au laboratoire sous microscope.

Le dermatologue examine les naevus à l'aide d'une loupe appelée dermoscope, qui permet de grossir et de mieux visualiser les structures et les couleurs en vue d'affiner son diagnostic et de dépister le mélanome plus tôt.

Lorsque le mélanome évolue, il prend généralement une allure très atypique. L'idéal reste d'en réaliser le dépistage avant qu'il ne prenne cette allure, grâce au dermoscope.

Pourquoi et comment les surveiller ?

Nous avons vu que les naevus constituaient un facteur de risque de mélanome et qu'un mélanome débutant pouvait ressembler à s'y méprendre à un naevus, d'où l'intérêt de surveiller les naevus régulièrement.

Ceci est d'autant plus vrai chez les personnes présentant un facteur de risque associé de mélanome à savoir :

*Un phototype clair (peau claire, cheveux blonds ou roux, yeux clairs, tâches de rousseur, peau qui rougit avant de bronzer...)

*Un antécédent familial ou personnel de mélanome ou d'autres cancers de la peau

*Antécédents de coups de soleils et/ou d'expositions solaires trop intenses et sans crème solaire.

Toute personne qui présente un ou plusieurs de ces facteurs de risque doit impérativement :

Effectuer des auto-examens réguliers (tous les mois à tous les deux mois) : examiner l'ensemble de sa peau sous un bon éclairage, avec un miroir en pied et un miroir à main. Il est également possible de se faire aider par un proche ! Toute modification de naevus, apparition de bouton, etc., doit être examinée par un médecin.

Même en l'absence de modification de bouton ou naevus, effectuer une consultation de dépistage annuelle chez le dermatologue.

Enfin, on ne répétera jamais assez que la surveillance des grains de beauté est indissociable des règles de protection solaire :

***Protéger la peau du soleil** en portant des vêtements à manches longues, des pantalons et un chapeau à large bord. Le polyester laisse moins passer les rayons ultraviolets que le coton.

On trouve, dans les magasins d'articles sportifs, des vêtements spécialement conçus pour offrir une protection maximale contre le soleil, appelés -vêtements anti-UV -. Ils sont faits de microfibres spéciales et ont un tissage plus serré.

Rechercher l'ombre et éviter de s'exposer au soleil sans protection, surtout lorsque le soleil est au zénith. Cette mesure de précaution s'applique aussi quand le temps est nuageux, car les rayons du soleil traversent les couches légères de nuages.

***Éviter de fréquenter les salons de bronzage.** À noter que le fait d'avoir un teint hâlé grâce à une lampe de bronzage avant de partir en vacances vers une destination soleil ne protège pas la peau contre les rayons du soleil.

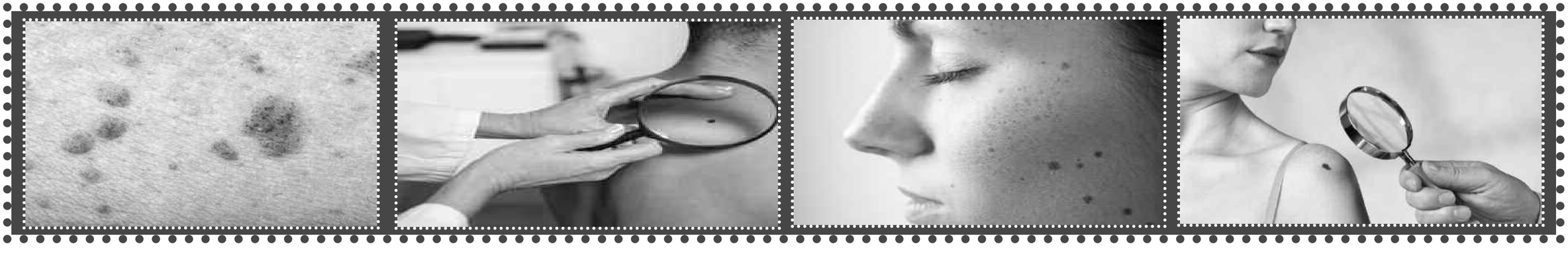

Le grain de beauté classique

Le grain de beauté classique est à différencier des mélanoses circonscrites, qui sont des pigmentations liées à un hyperfonctionnement des mélanocytes : masque de grossesse ou tache café au lait de naissance par exemple.

Certains grains de beauté sont des anomalies congénitales, visibles le jour de la naissance, d'autres sont des lésions acquises plus tard dans le courant de la vie.
Un grain de beauté peut revêtir des aspects multiples : plat, en relief, parsemé de poils ou glabre.
Sa couleur est très variable : pâle presque blanc, rosé, marron clair ou foncé, voire très noir. La couleur, quelle qu'elle soit, si elle est uniforme, n'est pas un signe de risque de cancer.
Sa taille varie d'une tête d'épingle à de vastes placards présents dès la naissance.

L'éphélide (ou taches de rousseur)
D'un aspect rosé, marron clair, impalpable, en confettis à bordures bien nettes, elles sont surtout visibles sur le visage après une exposition au soleil. Elles ne dégénèrent pas en mélanome (cancer).

Le lentigo
D'un aspect marron foncé ou noir à bordure nette en confettis, ils sont visibles n'importe où sur la peau, impalpables. Ils apparaissent spontanément dès le plus jeune âge ou sous l'influence de coups de soleil répétés notamment sur les zones exposées : visage, dos des mains, sommet du dos (lentigos actiniques).

Le grain de beauté en dôme
C'est le plus connu. Il s'agit d'un petit élément pigmenté ou de la couleur de la peau, en relief, palpable avec ou sans poils. C'est celui que l'on écorche le plus souvent.

Le grain de beauté matriciel
Situé sur la racine de l'ongle, sous la cuticule, il apparaît comme une bande longitudinale pigmentée. Sa bénignité est parfois difficile à établir et peut nécessiter son ablation pour contrôle.

Le grain de beauté pédiculé
Il présente le même aspect que le grain de beauté en dôme mais est de forme allongée digitiforme avec un collet à sa base.

Le halo nævus
Il inquiète souvent. C'est un grain de beauté entouré d'une zone décolorée blanchâtre. Fréquent chez le sujet jeune, il est bénin. Cet aspect indique que le grain de beauté va disparaître dans les mois ou années qui viennent sans laisser de cicatrice.

Le grain de beauté verruqueux
La surface de couleur variée donne une sensation râpeuse au toucher.
Le grain de beauté bleu
La profondeur du pigment lui donne un aspect bleuté simulant un tatouage.

Le grain de beauté géant
Présent dès la naissance, il forme un vaste placard pigmenté, parfois pileux, recouvrant des zones entières du corps. Il dégénère dans environ 5 % des cas. Il nécessite une ablation chirurgicale quand c'est possible et une surveillance attentive. Le petit grain de beauté inférieur à 3 cm et présent dès la naissance ne dégénère pas. On doit le montrer par précaution s'il se modifie. Un grain de beauté à bordure régulière, de couleur homogène (bicolore au maximum) et qui ne s'étend pas n'est pas a priori suspect.

Le grain de beauté atypique
On regroupe sous ce terme tout grain de beauté doté de l'une des caractéristiques suivantes :
*Une bordure irrégulière tourmentée en carte de géographie
*Une polychromie (plusieurs couleurs) : par exemple noir, marron et gris
*Une extension récente
*Un saignement spontané.
Chacune de ces caractéristiques peut faire craindre une transformation en cancer. L'ablation chirurgicale est fortement recommandée. Elle permettra de contrôler la nature exacte de cette lésion et de s'assurer que l'ablation est totale. Elle laissera une cicatrice.

Marques cutanées ?
Plusieurs marques cutanées s'apparentent au grain de beauté mais n'en sont pas et ne dégénèrent jamais :
***L'hyperkératose séborrhéique :** c'est un épaississement rugueux et gras des couches superficielles de l'épiderme. La couleur va du marron très clair au noir très foncé.

***La tache café au lait :** présente dès la naissance, c'est - l'envie de café - de nos grands-mères. De couleur très pâle, parfois à peine visible.
***Le nævus de Becker :** il apparaît à la puberté sur la partie supérieure du thorax (épaule, région pectorale) et prend l'aspect d'une vaste tache café au lait ; il peut pigmenter avec le temps et se couvrir de poils. Il est souvent inesthétique mais jamais dangereux.
- Le fibrome ou histiocytofibrome : fréquent sur les jambes de femme, il apparaît à l'âge adulte. Il se présente comme une lentille de couleur brune, indurée (durcie) à la palpation.
L'apparition d'un grain de beauté ou nævus dépend principalement des mélanocytes, cellules fabricant la mélanine.
Un grain de beauté provient d'un désordre dans la fabrication locale des mélanocytes. Il est programmé génétiquement ou acquis sous l'influence d'expositions solaires excessives.
Les mélanocytes sont des cellules de l'épiderme spécialisées dans la fabrication d'un pigment qui se nomme la mélanine. La mélanine est un protecteur solaire naturel qui va s'adapter spontanément à l'intensité du rayonnement solaire.
Les rayons ultra-violets (UV) stimulent la fabrication de mélanine à l'origine du bronzage. Chaque individu possède génétiquement sa propre capacité de réagir aux UV.
Les sujets roux fabriquent très peu de mélanine en réponse aux expositions solaires. Ils bronzent peu et brûlent au soleil. Ce sont les plus exposés au risque de cancer cutané.
A l'inverse, les sujets mats synthétisent en permanence ce pigment. Exposés au rayonnement solaire, ils bronzent un peu plus sans coups de soleil. Leur adaptation au rayonnement solaire est rapide et efficace. Ils sont moins sujets au cancer de la peau que ceux qui fabriquent peu de mélanine .
Les mélanocytes des sujets noirs synthétisent une très forte quantité de mélanine, quelle que soit la quantité d'UV. Ils n'ont ni grains de beauté ni cancers de la peau.

Quels risques ?
Le risque principal est le mélanome qui est le cancer de la peau le plus sévère.
Les grains de beauté peuvent se transformer en cancer de la peau appelé mélanome. C'est l'un des plus dangereux de tous les cancers. Sa fréquence est en constante augmentation, doublant tous les dix ans. On compte actuellement 5.000 à 6.000 cas nouveaux tous les ans en France.
L'hérédité est le facteur de risque le plus important. Toute personne porteuse de ce cancer doit se faire surveiller régulièrement ainsi que sa famille.
Les peaux claires, les roux et les blonds, sensibles aux coups de soleil, sont les plus à risque
Plus le nombre de grains de beauté est élevé, plus le risque de mélanome est élevé.
Le risque de voir se développer un mélanome est augmenté dans des circonstances bien connues :
*existence d'un mélanome personnel ou survenu dans sa famille
*présence sur le corps de plus de cinquante nævus
*présence de nævus qui ont des formes ou couluers différentes : nevus atypque.
*peau claire, taches de rousseur, coup de soleil habituel
*antécédents de coup de soulei et de brulures solaires sévères ou fréquentes dans l'enfance ou l'adolescence
*nombreuses séances d'UV en cabine.
L'hérédité joue un rôle dans le développement de grains de beauté comme elle est aussi impliquée dans le phototype de la peau.
Certains sujets, plus que d'autres, sont susceptibles de développer des grains de beauté multiples. On peut retrouver cette tendance dans leur descendance.
Certaines personnes sont plus susceptibles génétiquement de développer des mélanomes. On leur propose, ainsi qu'à leur descendance, une surveillance étroite et régulière, à savoir de faire un bilan complet chez un médecin dermatologue tous les ans et de s'examiner personnellement tous les mois.
La grossesse modifie souvent l'aspect des grains de beauté. Cette modification se fait habituellement dans le sens d'une augmentation de volume, totalement bénigne. Le risque de cancérisation n'est pas accru.

EXPOSITION À LA GALERIE D'ART MOHAMED-RACIM

Immersion dans un univers de couleurs

La galerie d'art Mohamed-Racim propose aux passionnés des arts plastiques, et ce jusqu'au 18 août, une authentique exposition de l'artiste-peintre Abdelmadjid Guemroud. Une immersion dans un univers de couleurs écarlates et de symboles qui enchantent l'œil et apaisent l'âme.

L'artiste expose 74 œuvres de différents formats de plusieurs périodes. Il utilise deux techniques, l'acrylique sur toile et la technique mixte sous verre, une démarche de créativité spontanée qui laisse libre cours à l'imaginaire de l'artiste. Rencontré sur place, Abdelmadjid Guemroud souligne que l'artiste est un citoyen, avant tout, qui vit dans un environnement propre à lui qu'est Alger, l'Algérie ou le Maghreb, et c'est ce qu'il exprime si bien à travers la richesse des éléments sur ses toiles. "*L'artiste repose sur son vécu, sur ce qu'il a ressenti, écouté, vu et hérité. Il interprète ou exprime cela dans un support qu'on appelle la toile ou le sous-verre. Tout comme le fait le journaliste, le musicien ou le poète. On est donc témoin de notre époque*", a-t-il souligné.

Questionné sur l'intitulé de l'exposition, l'artiste fait savoir qu'aucun titre n'a été donné pour laisser au visiteur la liberté d'interpréter les œuvres, cela dit, il penche pour "*Voyage*" ou "Visitez l'Algérie" à travers son engagement à mettre en avant la richesse du pays. "*Je pense que l'Algérie a beaucoup d'atouts c'est ce que j'essaye de montrer dans mes œuvres pour aller vers le futur. Lorsqu'un artiste se met à peindre, il faut qu'il relativise en dépit des problèmes et remises en cause… je pense qu'il faut donner une note d'espoir pour le visiteur*"… "*L'Algérie a une grande diversité culturelle et une grande richesse sur tous les plans. Nous avons le plus grand pays d'Afrique, un mini-continent, une richesse culturelle et sociale variée qui doit faire de l'Algérie une destination touristique d'excellence*", a-t-il noté. En sus des couleurs chatoyantes que l'artiste mélange avec beaucoup d'ingéniosité, la lumière jaillit à travers ses œuvres. Il fait l'approche avec l'école orientaliste et la diversité de l'Algérie en particulier et le Maghreb en général qui était autrefois la porte de l'Orient. "*Il y a beaucoup de couleurs enthousiastes qui symbolisent la richesse et la diversité culturelle de l'Algérie. Les peintres orientalistes étaient obligés à un moment donné de venir en Afrique du Nord pour peindre cette lumière qu'on ne trouverait pas en Europe. La lumière est synonyme d'espoir et de découverte. Je voulais montrer la lumière à travers les couleurs, quant au dessein, c'est la nouvelle figuration de l'abstrait, je suis en train de passer par le semi-figuratif, il y a quelques éléments qu'on reconnaît*", a-t-il conclu.

BLIDA, LA PEAU DE MOUTON

Un patrimoine en perdition

La peau de mouton "hidoura" qui constituait autrefois une pièce maitresse du décor dans les foyers blidéens et algériens en général et un patrimoine culturel lié à l'Aïd el-Adha, n'a, aujourd'hui, plus la cote chez les femmes algériennes qui s'en débarrassent pour une raison ou une autre. La génération actuelle des mamans trouvent une difficulté à nettoyer la peau de mouton contrairement à nos aïeules qui l'ont transformé en une pièce de décor garnissant, à l'époque, les salles de séjour des foyers algériens. Première chose à constater dans les rues après l'égorgement des moutons, est le nombre considérable de peaux de mouton abandonnées au bord des trottoirs ou souvent jetées dans les poubelles, ce qui signifie que peu de gens pratiquent encore ce rite ancestral. En dépit de leur amour pour cette pièce de décor qui leur rappelle l'enfance et la grande maison de famille, la majorité des femmes approchées à ce sujet affirment qu'elles y ont renoncé en raison du temps et d'effort que nécessitent le nettoyage et le séchage des toisons. Le nettoyage des tripes "*douara et de la tête de mouton "bouzelouf*" est déjà épuisant, a dit une femme au foyer, ajoutant qu'elle ne comptait pas utiliser la hidoura vu la difficulté du processus. Certaines familles se débarrassent de la peau de mouton par crainte de développer une allergie à cause de la laine, pendant que d'autres préfèrent un décor moderne avec des couleurs et des modèles de leur choix. En revanche, plusieurs familles de Blida s'attachent à préserver cette tradition ancestrale. Mohamed un père de famille de Douérat (Blida) s'est dit fier de transmettre ce patrimoine culturel à ses enfants. Après "*le séchage de la peau de mouton salinée qui prend entre 15 à 20 jours, nous la lavons avec le savon et l'eau de javel et la séchons une dernière fois*", a ajouté Mohamed. Malgré les appels lancés chaque année pour consacrer des endroits à la collecte des peaux des cheptels, les habitants de la ville affirment qu'ils se trouvent dans l'obligation de les jeter aux poubelles.

BOX-OFFICE NORD-AMÉRICAIN

Fast & Furious ralentit, mais reste en tête

Fast & Furious : Hobbs & Shaw, dernier épisode de la franchise préférée des amateurs de voitures de course et de gros biscotos, a conservé sa première place au box-office nord-américain mais avec beaucoup moins de spectateurs que le week-end dernier, selon les estimations publiées dimanche dernier par la société spécialisée *Exhibitor Relations*. Ce nouvel épisode de la série à succès, qui met l'accent sur les personnages de Hobbs (joué par Dwayne Johnson) et Shaw (Jason Statham), a récolté 25,4 millions de dollars pour son deuxième week-end d'exploitation. La semaine dernière, le blockbuster aux bolides rugissants avait récolté plus de 60 millions de dollars aux états-Unis et au Canada. Une perte de vitesse considérable mais suffisante pour garder la première place du box-office, devant *Scary Stories* (20,8 millions), film d'horreur réalisé par le Norvégien André Ovredal et notamment produit par le Mexicain, Guillermo del Toro. La troisième place revient au *Roi Lion* de Disney, tourné cette fois-ci grâce à un procédé novateur sur un plateau en réalité virtuelle, qui ramasse 20 millions de dollars. On retrouve ensuite avec 17 millions de dollars pour son premier week-end *Dora et la Cité perdue*, film d'aventures pour enfants et ados adapté de la célèbre série animée *Dora l'exploratrice*. La dernière place du Top 5 revient à Quentin Tarantino avec son *Once Upon a Time in… Hollywood* et ses 11,6 millions de dollars. Au total, le film a dépassé les 100 millions de dollars au box-office nord-américain

Reste du Top 10 :

6) *The Art of Racing in the Rain* (8,1 millions)
7) *Les Baronnes* (5,5 millions)
8) *Spider-Man : Far From Home* (5,3 millions)
9) *Toy Story 4* (4,4 millions) ;
10) *The Farewell* (2,2 millions).

CINÉMA FRANÇAIS

Décès du cinéaste Jean-Pierre Mocky

Le cinéaste français Jean-Pierre Mocky est mort jeudi dernier à l'âge de 90 ans, a annoncé sa famille "*Le cinéaste s'est éteint dans sa 91e année à son domicile parisien, entouré de sa famille et de ses proches*", ont indiqué le fils et la fille du cinéaste, Stanislas Nordey et Olivia Mokiejewski, dans un communiqué. "*Jean-Pierre Mocky est mort chez lui cet après-midi à 15h*", a indiqué son gendre Jérôme Pierrat à l'AFP. Auteur de plus d'une soixantaine de films dont *Un drôle de paroissien* avec Bourvil ou encore *A mort l'arbitre* avec Michel Serrault et Eddy Mitchell, Jean-Pierre Mocky était considéré comme "*l'anar*" du cinéma français, toujours sur la brèche, sempiternel râleur et, avant tout, libre.Jean-Pierre Mocky c'était un style, une gouaille, des amitiés, des coups de gueule et surtout du cinéma, son cinéma : unique, inclassable, provocateur et poétique.. Au cours de sa carrière, Mocky a tourné avec les grands acteurs français de Bourvil à Catherine Deneuve en passant par Charles Aznavour et Gérard Depardieu.

PSG

Une première offre orale du Barça pour Neymar

Désireux de quitter le Paris Saint-Germain, Neymar se retrouve entre le Real Madrid et le FC Barcelone. Le club catalan, priorité de l'attaquant brésilien, a transmis une première offre orale à son homologue francilien.

C'est désormais une quasi-certitude : Neymar (27 ans) va quitter le Paris Saint-Germain. Pris en grippe par une partie du Parc des Princes contre Nîmes (3-0), dimanche, l'attaquant brésilien aura du mal à porter de nouveau la tunique rouge et bleue. Désireux de s'en aller, la superstar auriverde dispose de deux options pour son avenir : le FC Barcelone et le Real Madrid. Alertée par l'intérêt du club royal, la formation catalane, priorité du joueur, est revenue en force dans ce dossier et compte bien faire le nécessaire pour rapatrier le Sud-Américain, en dépit du passif très lourd entre les deux parties à l'issue de leur séparation en août 2017. Le quotidien *Le Parisien* explique d'ailleurs que le Barça a transmis une offre orale au double champion de France en titre : un chèque compris entre 60 et 80 millions d'euros plus Philippe Coutinho, évalué à 120 millions d'euros par ses dirigeants. Une proposition logiquement jugée insuffisante par les décideurs parisiens. En effet, ces derniers, qui attendent au minimum 200 millions d'euros pour ouvrir la porte à Neymar, sont conscients que l'ancien joueur de Liverpool, très décevant depuis son arrivée en Catalogne, a clairement vu sa cote baisser en flèche. Si l'idée de récupérer 1 voire 2 joueurs dans le deal n'est pas repoussée par le PSG, le chèque attendu devra être bien plus conséquent afin d'en réinvestir une partie sur un joueur offensif supplémentaire. En attendant, les hommes forts des deux clubs devraient se rencontrer dès ce mardi(hier NDLR) pour évoquer la faisabilité d'une transaction dans les jours à venir. D'après la radio RAC1, Leonardo va recevoir le bras droit du président Josep Maria Bartomeu, Javier Bordas, le secrétaire technique, Eric Abidal ainsi qu'André Cury, intermédiaire du Barça au Brésil, pour rapprocher les positions des différentes parties. Un entretien crucial pour définir le futur de Neymar, qui s'inscrit loin du Parc des Princes.

ATLETICO

Rodrigo arrive pour 60 M€!

Très actif sur le marché des transferts, l'Atletico Madrid s'apprête à réaliser un nouveau très joli coup. En effet, le club de la capitale espagnole est sur le point de boucler le recrutement du buteur de Valence, Rodrigo Moreno, pour 60 millions d'euros. Rodrigo va signer à l'Atletico. Perdre Juanfran, Diego Godin, Lucas Hernandez, Filipe Luis, Rodri, Gelson Martins, Luciano Vietto et Antoine Griezmann en quelques semaines aurait pu donner des sueurs froides aux supporters de l'Atletico Madrid… Mais avec les 310 millions d'euros récupérés suite à ces ventes, en attendant le départ d'Angel Correa pour environ 45 millions d'euros au Milan AC, le club de la capitale espagnole a parfaitement géré cette période trouble. Et pour cause, la formation dirigée par Diego Simeone est parvenue à se renforcer à toutes les lignes. En plus de réussir à garder le très convoité Jan Oblak, les Rojiblancos sont parvenus à réaliser de belles affaires dans le secteur défensif. Le latéral droit Kieran Trippier (28 ans), auteur de performances remarquables lors des matchs amicaux de pré-saison, a débarqué pour 22 millions d'euros en provenance de Tottenham. A gauche, Renan Lodi (21 ans), acheté pour 20 millions d'euros à l'Athletico Paranaense, fait lui aussi bonne impression, à l'instar de Mario Hermoso (24 ans), débauché de l'Espanyol pour 25 millions d'euros et Felipe (30 ans), arrivé pour 20 millions d'euros de Porto. Également brillant chez les Dragons, l'excellent Hector Herrera (29 ans) est venu renforcer l'entrejeu colchonero. Une très belle recrue pour l'entraîneur argentin, puisque l'international mexicain, libre, n'a pas coûté le moindre euro. A ses côtés, Marcos Llorente (24 ans), qui n'a jamais eu sa chance au Real Madrid, a posé ses valises contre un chèque de 40 millions d'euros, bonus compris. Enfin, l'Atletico n'a pas hésité une seule seconde pour arracher la signature de la future grande star portugaise, l'attaquant Joao Felix (19 ans), impressionnant lors de la pré-saison, pour 126 millions d'euros. Des achats à près de 250 millions d'euros auxquels il faudra rajouter Rodrigo Moreno (28 ans). Performant avec Valence, l'attaquant espagnol va signer dans les prochaines heures en faveur des Rojiblancos. Selon Goal, ce transfert va coûter 60 millions d'euros, dont 5 millions d'euros de bonus, au club de la capitale du royaume. Le prix à payer pour arracher la signature d'un joueur offensif capable de tout faire et qui viendra renforcer un secteur où Thomas Lemar, Alvaro Morata et Diego Costa ont déjà pris leurs aises. Un recrutement XXL qui pourrait faire très mal…

AJAX

Ziyech explique pourquoi il reste... et pique le Bayern

Alors qu'il aurait pu être l'un des grands animateurs du mercato, Hakim Ziyech a préféré prolonger avec l'Ajax Amsterdam. L'ailier marocain explique ne pas avoir été convaincu par les approches trop molles de ses prétendants, dont le Bayern Munich. Ziyech est reparti pour une saison de plus avec l'Ajax. Au sortir d'une saison brillante avec l'Ajax Amsterdam, le nom d'Hakim Ziyech (26 ans) a circulé dans plusieurs écuries européennes cet été. Pourtant, coup de théâtre, alors qu'il disposait d'un bon de sortie, l'international marocain a décidé de prolonger son contrat d'un an, jusqu'en juin 2022, vendredi dernier, fermant ainsi la porte à un départ. Le natif de Dronten a justifié sa position dans une interview accordée au média néerlandais *AD* et relayée par *Goal*. L'occasion de pointer du doigt l'attentisme de ses prétendants, à commencer par le Bayern. *"Un transfert n'a jamais été pour moi le Saint Graal. Si le bon club ne se présente pas, alors qu'il en soit ainsi. (...) J'aurais pu attendre le Bayern Munich, oui. Mais c'était le bon moment pour clarifier ma situation, à la fois pour l'Ajax et pour moi. Si un club me voulait, il aurait pu agir plus vite. Je pense que tout le monde a vu ce que nous avons fait avec l'Ajax et quel a été mon rôle dans ce succès"*, a glissé le Lion de l'Atlas, pas plus convaincu par l'approche du FC Séville. *"Je suis sûr que le FC Séville est un bon club, mais j'ai toujours dit que tout devait être parfait si je devais partir. Séville ne m'a pas donné ce sentiment, alors j'ai préféré rester à l'Ajax Amsterdam"*, a expliqué Ziyech, qui assure s'épanouir avec les Lanciers. *"Nous avons une belle équipe, l'ambiance est excellente et je tiens à prouver que le succès de la saison dernière n'a pas été un hasard. Je suis heureux ici. L'argent n'est pas vraiment un problème pour moi. J'aime le football et j'ai la meilleure expérience de football ici. (...) J'ai signé un nouveau contrat et je resterai certainement à l'Ajax cette saison"*, a-t-il clarifié. Après avoir perdu le défenseur central Matthjs de Ligt et le milieu de terrain Frenkie de Jong, le demi-finaliste de la dernière Ligue des Champions peut au moins respirer concernant un de ses principaux atouts offensifs !

FOOTBALL, CHAMPIONNAT DE LIGUE 1 2019-2020, MERCATO D'ÉTÉ

Les "cadors" fidèles à leurs traditions, Paradou l'exception

L'ensemble des pensionnaires de la Ligue 1 de football, à l'exception du Paradou AC, sont restés fidèles à leurs traditions en matière de recrutement pour cette nouvelle saison 2019-2020, dont le coup d'envoi sera donné jeudi, reléguant au second plan la stabilité des effectifs.

En dépit de la crise financière aiguë que traversent la majorité des clubs de l'élite, y compris le champion sortant l'USM Alger, le mercato estival, qui a pris fin le 8 août à minuit, a été l'occasion pour les différentes formations de se renforcer, même si parfois le recrutement est loin d'être étudié. Depuis le 1er juin dernier, les différents clubs de l'élite ont enclenché une véritable course contre la montre dans l'espoir de dénicher l'oiseau rare, même si au final, les plus nantis financièrement à l'image du MC Alger et du CR Belouizdad ont raflé la mise, dans un marché basé sur la politique du plus offrant. Le nombre important de transferts traduit l'instabilité qui continue de régner au sein des équipes algériennes, ce qui pourrait se répercuter plus tard sur leurs résultats techniques. L'exemple le plus édifiant est celui de l'USMA, champion d'Algérie pour la 8e fois de son histoire. Confronté à un départ massif de ses cadres à l'image de Benguit et Meziane, le club algérois s'est retrouvé contraint d'effectuer un véritable remue-ménage au sein de son effectif. Outre des éléments promus de la réserve, l'USMA a été l'un des clubs les plus actifs au mercato (8 joueurs recrutés) en engageant, entre autres, Tahar Benkhelifa (Paradou AC) et Hicham Belkaroui (Al-Raed/Arabie saoudite), malgré une situation financière assez difficile après le départ de l'actionnaire majoritaire l'ETRHB.

Le MCA et le CRB cassent leur tirelire

Le MCA a engagé 13 joueurs, dont le meneur de jeu de l'ES Sétif Abdelmoumen Djabou, véritable attraction du marché estival. Le Doyen s'est passé, en revanche, des services de plusieurs joueurs tels que le Malien Aliou Dieng, cédé aux Egyptiens du Ahly, Zakaria Haddouche (USM Alger), Oussama Tebbi (ES Sétif), Ibrahim Amada (Al-Khour/Qatar) ou encore Islam Arous (Fin de prêt/Paradou AC).

Le CR Belouizdad, détenteur de la Coupe d'Algérie et dont le maintien a été réalisé au bout d'un suspense intense, a été très actif cet été. Le directeur général sportif Saïd Allik, connu pour son langage persuasif, a réussi à attirer pas moins de dix nouveaux joueurs dont Larbi Tabti (USM Bel-Abbès), le duo du NA Husseïn-Dey Ahmed Gasmi - Gaya Merbah, ou encore Mohamed Ziti (CABB Arréridj). Quant à la JS Kabylie, vice-championne d'Algérie, elle a complétement révolutionné son groupe avec l'arrivée de 11 nouveaux joueurs à l'image de Taoufik Addadi (Olympique Médéa), Hamza Banouh (ES Sétif) et Walid Bencherifa (CS Constantine). Avec ce recrutement massif effectué par la formation des Canaris, le président Chérif Mellal espère permettre à son équipe de confirmer son renouveau et surtout faire bonne figure en Ligue des champions d'Afrique.A l'instar de l'USMA, la période d'intersaison chez l'ES Sétif a été mouvementée avec le départ de plusieurs "tauliers" comme le duo Djabou-Rebiai, parti au MCA et Abdelkader Bedrane (ES Tunis). Une situation qui a poussé la direction à opérer un changement au sein de la composante en engageant huit joueurs, parmi eux le portier Sofiane Khedaïria (USM Bel-Abbès) qui effectue son retour en club.

Le NA Husseïn-Dey détient le record avec 14 joueurs engagés, lui qui a connu une véritable saignée durant l'intersaison avec le départ pratiquement de l'ensemble de ses joueurs titulaires (Merbah, Allati, Brahimi, Khiat, El-Orfi, Harrag, Gasmi, Ouertani...).

En revanche, le PAC constitue l'exception puisqu'il a encore une fois confirmé qu'il restait un club puisant dans sa fameuse Académie Jean-Marc Guillou (JMG) pour se renforcer, promouvant en équipe-fanion une dizaine de joueurs issus de la réserve. La politique prônée par le club algérois lui a permis de céder ses "bijoux", souvent sous forme de prêt, à l'instar de Tahar Benkhelifa (USMA) ou encore du meilleur buteur du championnat la saison dernière Zakaria Naïdji (20 buts), parti rejoindre le club portugais de Gil Vicente pour une saison.

Il est clair qu'avec tout ce mouvement opéré par les clubs de l'élite au mercato estival, ils vont tous se mettre à la recherche d'harmonie et de cohésion, deux subterfuges qu'ils vont exhiber des semaines durant pour justifier d`éventuelles contre-performances

COMPÉTITIONS AFRICAINES DE FOOTBALL

Carton plein pour les représentants algériens

Les représentants algériens engagés dans les deux compétitions africaines interclubs de football, ont réussi leur entrée en lice, en s'imposant dans la première manche du tour préliminaire de la Ligue des champions et de la Coupe de la Confédération.

L'USM Alger, champion d'Algérie en titre, a montré la voie vendredi en allant s'imposer en déplacement face au club nigérien de l'AS Sonidep (2-1), grâce à un doublé salutaire de Zakaria Benchaâ en Ligue des champions.

Menés au score à la mi-temps sur penalty, les Algérois ont trouvé des ressources après la pause pour renverser la vapeur et décrocher un succès précieux, en vue de la seconde manche prévue au stade du 5-Juillet d'Alger. La JS Kabylie, l'autre représentant algérien en C1, a assuré l'essentiel en l'emportant petitement face à la formation soudanaise d'Al-Merrikh (1-0) au stade de l'Unité maghrébine de Béjaïa, grâce à un but signé par la nouvelle recrue Réda Bensayah (43'). Le vice-champion d'Algérie est appelé à sortir le grand jeu en match retour à Oum Dourman pour espérer poursuivre son aventure en Ligue des champions qu'il retrouve après 9 ans d'absence.

En Coupe de la Confédération africaine, le Paradou AC a impressionné pour ses débuts historiques sur le plan continental, en battant avec facilité le club guinéen de l'IC Kamsar (3-0).

Les Académiciens ont déroulé devant les gradins vides du stade olympique du 5-Juillet, parvenant à prendre une sérieuse option pour la qualification pour le prochain tour de l'épreuve.

Le CR Belouizdad a également réussi son entrée en lice, en battant samedi au stade du 5-Juillet les Tchadiens de l'AS Coton (2-0). Le Chabab, détenteur de la Coupe d'Algérie, aurait pu l'emporter avec un score plus large, au vu des nombreuses occasions ratées par les coéquipiers de la nouvelle recrue estivale Ahmed Gasmi (ex-NA Hussein-Dey).

Le CRB, qui ambitionne d'aller le plus loin possible dans cette compétition, devra rester vigilant à l'occasion de la seconde manche prévue le vendredi 23 août au stade de N'djamena.

CHAMPIONNATS D'ALGÉRIE DE TENNIS DES JEUNES

6 catégories attendues à Bachdjarah

Six catégories d'âge prendront part aux Championnats d'Algérie des jeunes "garçons et filles", prévus du 30 août au 2 septembre 2019, au Tennis club de Bachdjarah, a indiqué la Fédération algérienne de tennis (FAT). Il s'agit des catégories des 9 ans, 10 ans, 11/12 ans, 13/14 ans, 15/16 ans et 17/18 ans. "*La participation est ouverte aux 6 athlètes qualifiés du Centre, les 4 qualifiés de l'Est ainsi que les 4 athlètes qualifiés de l'Ouest. la Compétition se disputera en simple (toutes les catégories) et en double (à partir des benjamins)*", a précisé la FAT. Selon la même source, le tirage au sort et la réunion technique de la compétition auront lieu, le 29 août, au Tennis club de Bachdjarah. Les tableaux seront supervisés par le juge-arbitre Abderrahmane Cherifa, alors que le direction du tournoi sera assurée par Mohamed Bouchabou.

www.EMPLOIPARTNER.com
Votre site de recrutement en ligne

Offres d'emplois

Référence : Emploipartner-1406
Poste : Emploi Partner recrute pour BT MATMEDCO UN DIRECTEUR COMMERCIAL ET MARKETING
• Le Directeur commercial et marketing a une double mission de stratégie et management.
• D'une part, il développe une stratégie relative à l'ensemble des produits issus de l'entreprise, en élaborant des plans marketing (analyse du marché, détermination des cibles, choix des axes publicitaires), en adaptant constamment ses plans par rapport à l'évolution du marché, en concevant et mettant en place des actions promotionnelles destinées à développer les produits et à en optimiser les ventes.
• D'autre part, il doit manager son équipe pour assurer le développement du chiffre d'affaires, l'augmentation de la productivité et le rendement de chacun. Au quotidien, il forme et anime les équipes commerciales et marketing dont il fixe les objectifs et suit les réalisations. Il coordonne les études marketing, supervise les processus de communication, l''administration des ventes, travaille à la création et au lancement de nouvelles offres, se met en quête d'éventuels clients

Missions :
• Analyse les études et les remontées d'informations du terrain issues de la force commerciale et technique, pour mieux cerner les tendances et les composantes du marché et son évolution
• Evalue le positionnement de la société sur le marché,
• Suit l'amélioration de l'évolution des parts de marché,
• Définit les moyens adéquats pour développer l'offre de la société et la réalisation des objectifs: structuration de la force de vente, outils d'aide à la vente, administration des ventes,
• Veille au bon dimensionnement de l'équipe commerciale et recrute le cas échéant en collaboration avec le RH des stagiaires pour la réalisation de missions ponctuelles et de marketing
• Détermine les meilleurs arguments et les meilleurs supports à utiliser tenant compte de l'environnement et du marché puis propose à la DG une stratégie de communication adaptée
• Participe à l'élaboration et valide les outils d'aide à la vente (argumentaire, outils promotionnels…)
• Définit les modalités d'assistance et conseil pertinents aux clients
• Coiffe et valide l'élaboration des kits de communication,
• Participe à la réalisation des publications (bulletins, plaquettes….)
• Veille à la diffusion des supports d'information,
• Prend en charge l'organisation d'événements visant à promouvoir l'offre de la société : salons, séminaire...
• Manage et supervise les processus de ventes, de lancement et de communication des produits
• Suit l'avancée des produits concurrents et met en œuvre des approches marketing et commerciales adaptées et innovantes
• Suit et valide l'analyse de la concurrence et la traduit en outils opérationnels
• Conçoit et met en place des actions promotionnelles destinées à développer la commercialisation du produit et à en optimiser les ventes
• Suit les campagnes publicitaires et promotionnelles,
• Propose la nature et les volumes des produits à lancer, maintenir ou abandonner
• Pilote et met en œuvre la politique commerciale
• Participe et coiffe le lancement de nouveaux produits ou services
• Identifie les cibles commerciales pertinentes pour la force commerciale et définit des objectifs individuels et/ou collectifs de développement du chiffre d'affaires
• Forme, encadre, motive son équipe et contrôle la performance de chacun afin d'augmenter sa productivité et développer ses compétences
• Dirige et anime la force commerciale : accompagnement des commerciaux sur le terrain, conseils réguliers sur l'approche commerciale…
• Fixe la politique tarifaire à appliquer à chaque client tenant compte des marges tolérées
• Définit les conditions de vente selon la solvabilité du client
• Elabore les stratégies de ventes offensives
• Assure la mise en œuvre des techniques de ventes
• Met en place un réseau de distribution
• Supervise les réseaux de vente et les circuits de distribution
• Assure le suivi des transactions commerciales et gère le chiffre d'affaire
• Développe et suit les grands comptes
• Mène les négociations délicates et/ou avec les clients stratégiques
• Suit les résultats commerciaux individuels et collectifs, et valide l'atteinte des objectifs
• Organise et coiffe les revues de cohésion et de remise à niveau pour tous les commerciaux, avec présentation des nouvelles gammes de produits, élaboration de concepts de vente innovants
• Participe à la formation et à l'intégration des nouveaux collaborateurs
• Assure l'interface avec les autres Directions, notamment celles travaillant sur le budget (approvisionnement, finance, RH…) et veille à tout moment au respect des procédures
• Assure la tenue et la régularité de travail du ses collaborateurs
• Etablit une analyse des opérations des ventes opérées et l'évaluation des résultats par rapport aux objectifs assignés à la direction
• Assure le reporting auprès de la direction générale aussi bien sur les évolutions du chiffre d'affaires que sur la rentabilité de ses collaborateurs

Profil :
• Ingénieur commerciel / licencié en sciences commerciales ingénieur en commerce extérieur/ médecin / pharmacien / biologiste
• 10 ans d'experience
• Sens de communication
• Capacité de négociation et de persuasion
• Force de persuasion
• Rigueur, adaptabilité et mobilité
• Compétences managériales
• Sens de l'analyse
• Raisonnement inductif et déductif
• Doté d'esprit positif et créatif
• Focalisé sur les résultats
• grande résistance à la pression
• Capacité de détecter et de gérer les problèmes
• Maîtrise du français et de l'outil informatique
• Discrétion élevée et intégrité morale

Avantages :
• LAPTOP MOBILE / FORMATIONS QUALIFIANTES & SEMINAIRES / DEPLACEMENTS A L'ETRANGER

Lieu de travail principal :
• Kouba

Référence : emploipartner- 1411
Poste : Emploi Partner recrute pour FILTRANS SPA UN CADRE LOGISTIQUE

Missions :
• Gérer le traitement logistique de la commande, assurer le suivi du transport en sachant réagir rapidement face aux aléas
• Suivi des commandes au départ de l'usine ou depuis des prestataires logistiques externes/fournisseurs
• Coordonner le suivi de la préparation avec différents services.
• Relation avec les transitaires pour planifier, réserver et organiser les transports
• Etablissement des documents liés au mode de transport
• Préparation de la documentation d'accompagnement de la marchandise
• Communication au client des détails de l'expédition + documents d'accompagnement
• Transmission des dossiers pour dédouanement au transitaire et en assurer le suivi
• Rapprochement fin de mois avec la comptabilité
• Tenue à jour des documents de gestion logistique
• Gérer les réclamations clients.

Profil :
• Bac +04 ans de formation ou déclarant en douane.
• 03 à 04 ans d'expérience dans le domaine logistique ou transit.

Lieu de travail principal :
• Alger

Référence : emploipartner-1408
Poste : Emploi Partner recrute pour FILTRANS SPA UN RESPONSABLE HSE

Missions :
• Prise en charge des exigences légales et réglementaires en matière de SIE.
• Coordination, suivi et reporting inter agences de la fonction SIE
• Supervision, contrôle et compte rendu sur les activités de surveillance et de gardiennage des sites de la société
• Montage et mise en forme du processus HSE
• Management et Pilotage du Processus de HSE.
• Mise en place du plan HSE. Pilotage de la veille réglementaire HSE et garantie de son application.
• Conception et confection d'indicateurs HSE et tableaux de bord
• Gestion et suivi des tableaux de bord HSE.
• Vulgarisation, Formation et sensibilisation autour du processus HSE

Profil :
• Ingénieur en HSE /Ingénieur contrôle qualité et normalisation/Hygiène et sécurité industrielle
• Formation supérieure en hygiène, sécurité et environnement.
• Expérience minimale 02 ans
• Expérience sur un poste similaire souhaitée
• Dynamique
• disponible

• Lieu de travail :
Alger

Référence : emploipartner- 1409
Poste : Emploi Partner recrute pour FILTRANS SPA UN DIRECTEUR DE L'ADMINISTRATION GÉNÉRALE (CADRE DIRIGEANT).

Missions :
• Rattaché au président directeur général, vous encadrez l'équipe de la direction de l'administration générale, missions sont les suivantes:
• Assister le président Directeur Général dans la mise en œuvre des décisions de gestion, de coordination et de développement des activités relevant de son domaine de compétence ;
• Manager la direction, concevoir, proposer et mettre en œuvre les orientations stratégiques de ses différents services.
• Veiller au respect des règles juridiques de fonctionnement de l'administration et contribuer à l'amélioration des procédures internes de l'entreprise.
• Garantir la qualité juridique des actes de la société, participer à la rédaction de dossiers et d'actes administratifs transversaux en lien avec les services.
• Assurer une veille juridique, apporter un conseil aux services, alerter sur les risques juridiques et de contentieux dans l'entreprise.
• Superviser les procédures contentieuses, mesurer les enjeux et proposer des orientations.
• Supervise et contrôle la gestion des agences.
• Garantir l'organisation et le suivi des différents services et superviser le pré-contrôle de légalité des actes.
• Supervise et contrôle la Gestion du patrimoine de l'entreprise.
• Assurer le bon fonctionnement de la gestion des moyens généra

Compétences :
• Niveau universitaire exigé et âgé de 45 ans au maximum
• Vous avez également des connaissances approfondies en législation et droit du travail
• Vous connaissez le fonctionnement et les procédures administratives
• Expérience d'au moins 5 ans dans un poste similaire
• Bonnes capacités de rédaction (français et arabe), l'anglais serait un plus
• Maitrise parfaite de l'outil informatique
• Autonome, réactif et doté de fortes aptitudes rédactionnelles et relationnelles
• vous faites également preuve de qualités d'analyse, de synthèse et avez le sens du service public
• Bon manager, disponible et à l'écoute de vos agents, vous savez piloter une équipe pluridisciplinaire.

Lieu de travail :
Alger

Référence : emploipartner- 1410
Poste : Emploi Partner recrute pour FILTRANS SPA UN COORDINATEUR SIE (SÛRETÉ INTERNE D'ÉTABLISSEMENT)

Missions :
• Rattaché au Responsable HSE
• Coordinateur des structures de sûreté interne des agences
• Consolide les moyens humains et matériels des dispositifs à mettre à la disposition des SIE locales
• Coordonner les relations de la société de gardiennage
• Suivi des actions de plusieurs commissions (Inventaires, Créances
• Hygiène et sécurité) Autres activités sur la gestion du patrimoine.
• Veiller à l'application de la réglementation relative à l'hygiène et la sécurité du travail
• S'assurer de la mise en application des mesures de prévention

Compétences :
• Niveau universitaire exigé et âgé de 45 ans au maximum
• Vous avez également des connaissances en Hygiène et sécurité
• Vous connaissez le fonctionnement et les procédures administratives
• Expérience d'au moins 2 ans dans un poste similaire
• Bonnes capacités de rédaction (français et arabe), l'anglais serait un plus
• Maîtrise parfaite de l'outil informatique
• Autonome, réactif et doté de fortes aptitudes rédactionnelles et relationnelles, vous faites également preuve de qualités d'analyse, de synthèse et avez le sens du service public.
• disponible

Lieu de travail :
Alger.

Référence : emploipartner- 1412
Poste : Emploi Partner recrute pour FILTRANS SPA DES COMMERCIAUX LOGISTIQUES

Descriptif de poste:
• Elaborer la proposition commerciale et arrêter avec le client les modalités du contrat de vente ou le devis
• Commercialiser la prestation transport logistique.
• Prospection, développement de nouveaux clients (exploitation des fichiers
• Prospecter des opportunités du réseau, suivi des outils d'aide à la commercialisation afin d'identifier, détecter et développer des opportunités…)
• Prospecter, développe et assure le suivi de la clientèle. Dans la négociation commerciale
• Satisfaire les besoins du client en lui assurant rapidité et sécurité dans le transport
• Répondre aux appels d'offres en étroite collaboration avec le directeur de la division
• Veille permanente de la concurrence au niveau local et national
• Reporting…

Capacités et expérience souhaitées:
• Niveau universitaire exigé et âgé de 35 ans au maximum
• Formation en logistique internationale ou commerce internationale
• Au minimum 2 ans d'expérience
• Persévérance, bon relationnel
• Résistance au stress et capacité d'écoute sont nécessaires, afin de déceler les besoins des clients et répondre à la demande.

Lieu du travail:
• Alger

Référence : Emploipartner-1404
Poste : Emploi Partner recrute pour ATLAS COPCO ALGERIE UN DIRECTEUR DES FINANCES

Missions:
• Garantir la fiabilité et l'exactitude des informations comptables et des reporting de l'entreprise
• Analyse financière régulière.
• Gérer les relations avec les départements financiers et comptables de l'entreprise
• Gérer les relations avec les institutions financières, les auditeurs et tout autre acteur externe,
• Suivre les facturations, le recouvrement,
• Assurer le reporting mensuel/budget,
• Assurer l'application des règles comptables locales en fonction des besoins identifiés,
• Assurer le contrôle et le suivi de la trésorerie dans le respect des procédures de l'entreprise,
• Autoriser le paiement des fournisseurs
• Suivi de la gestion des stocks

Profil :
Expérience requise
• Au moins 2 à 3 ans d'expérience sur le même poste
• Expérience exigée en multinationale ou en entreprise privée

Diplôme requis
• Licence en finances

Compétences
• Maîtrise de l'anglais obligatoire (pour la communication avec le groupe, lecture, mail, téléconférence)
• Bonnes connaissances des systèmes de contrôle de gestion (en interne)
• Bonnes connaissances de la réglementation en vigueur (lois de finances, comptabilité, compétences analytiques
• Très bonnes connaissances en finances
• D'excellentes compétences interpersonnelles
• Doit être fiable pour maintenir une stricte confidentialité
• Aptitude aux présentations fréquentes
• Aptitudes à la communication verbale et écrite,
• Capacités de définir des priorités et respecter les délais
• Très bon sens de l'organisation,
• Aptitude à la prise de décision pour aux besoins du développement
• Excellent niveau dans la résolution des problèmes
• Compétences en informatique

Lieu de travail principal :
• Alger / Route de Sidi Menif Tranche 3 Lot N°119 ZERALDA.

Référence : emploipartner- 1407
Poste : Emploi Partner recrute pour - Red FabriQ – UN INGÉNIEUR DE DÉVELOPPEMENT .NET

Comment répondre à nos annonces
Si l'une de nos offres d'emploi retient votre attention, faites-nous connaître vos motivations en nous adressant un C.-V avec photo + lettre de motivation en précisant votre réel intérêt pour ce poste, par mail, en vous rendant sur notre site :
www.emploipartner.com
Tel : 021 680 296/021 687 086
Fax : 021 298 595

Cuisine

Kafta de sardines grillées

Ingrédients
2 kg de sardines
1.500 g de graisse de mouton finement hachée
1 bouquet de persil haché
3 oignons hachés
1 pincée de piment doux
1 pincée de cumin
Piment fort, gingembre
Sel, poivre
Préparation
Nettoyer les sardines, retirer les peaux et les petites arêtes pour obtenir des filets et les passer au moulin à légumes. Mettre dans un saladier les sardines moulues, la graisse de mouton hachée, le persil haché, les oignons hachés, le piment doux et fort, le cumin, le gingembre, le poivre et le sel, malaxer le mélange avec les mains jusqu'à l'obtention d'une pâte homogène.
Façonner des boudins avec la pâte de sardine, les aplatir délicatement avec les mains.
Faire griller les boudins de sardine des deux côtés sur feu de charbon de bois.
Servir aussitôt.

Biscuits aux deux chocolats

Ingrédients
3 œufs
75 g de sucre
85 g de beurre
50 g de farine
200 g de chocolat noir
1 tablette de chocolat blanc
Préparation
Préchauffer le four à thermostat 6 (180°C, 350°F).
Mélanger dans une jatte les œufs entiers, la farine, le sucre puis mettre le tout au réfrigérateur.
Faire fondre le chocolat noir au bain marie avec le beurre.
Incorporer au mélange précédent, puis verser la préparation dans les petits moules et enfoncer légèrement dans chaque petit moule un carré de chocolat blanc.
Faire cuire pendant 8 minutes environ.

PHYTOTHÉRAPIE ET BIEN-ÊTRE

Les remèdes de grand-mère...

De plus en plus fans de remèdes naturels, nous les utilisons pour soigner nos petits bobos. Ils sont, évidemment, efficaces à condition de respecter les doses. Rhume, sommeil, stress ou encore petite toux, retrouvez nos recettes de remèdes de grand-mère «faites maison».

Sirop contre la toux

Ingrédients :
1 gros navet
1 gros oignon,
3/4 de litre d'eau bouillante
150 g de miel.
Réalisation
Coupez en lamelles l'oignon et le navet, puis plongez-les dans l'eau et faites les bouillir pendant 15 minutes.
Filtrez ensuite le mélange, remettez-le sur le feu, ajoutez du miel et laissez mijoter jusqu'à obtenir une texture sirupeuse. Lorsque la préparation nappe la cuillère c'est prêt. Mettre en flacon ambré.
Posologie : 3 à 6 cuillères à café par jour

Tisane contre le rhume

Ingrédients
1 bâton de cannelle
4 feuilles d'eucalyptus
4 clous de girofle
1 demi-litre d'eau
Jus de citron
Réalisation
Faites bouillir le bâtonnet de cannelle, les feuilles d'eucalyptus et les clous de girofle dans un demi-litre d'eau et laissez infuser dix minutes. Filtrez. Buvez trois à quatre tasses par jour en ajoutant le jus d'un demi-citron. Ajoutez une cuillère à café de miel pour sucrer votre tisane et profiter de tous ses bienfaits.

Problèmes de sommeil ?

Bons points aux produits laitiers, au miel qui augmente le taux de glucose dans le sang et favorise l'endormissement, aux vitamines B, indispensables au bon fonctionnement du cerveau et à l'équilibre du système nerveux (vous en trouverez dans les fruits et les légumes verts à feuilles, le foie et les céréales complètes), le magnésium que vous trouverez dans le cacao ou encore le pain complet.
A l'inverse, il y a des aliments à éviter si vous voulez bien dormir. Bannissez les plats gras ou de digestion difficile comme les fritures, les champignons, les fromages forts… Côté boisson, après 17 heures, oubliez le café, le thé et les boissons à base de cola qui perturbent les cycles du sommeil. Une recette de grand-mère pour retrouver le sommeil : un verre de lait chaud avec une cuillère de miel.

LUTTER ÉCOLOGIQUEMENT CONTRE LES INSECTES

Insecticides naturels

Moustiques, guêpes, araignées, fourmis, pucerons… Vous voulez vous en débarrasser ? Oubliez l'insecticide ultra-toxique ! Voici des solutions naturelles, radicales, sans risque pour les éliminer et, si besoin, soulager leurs piqûres.

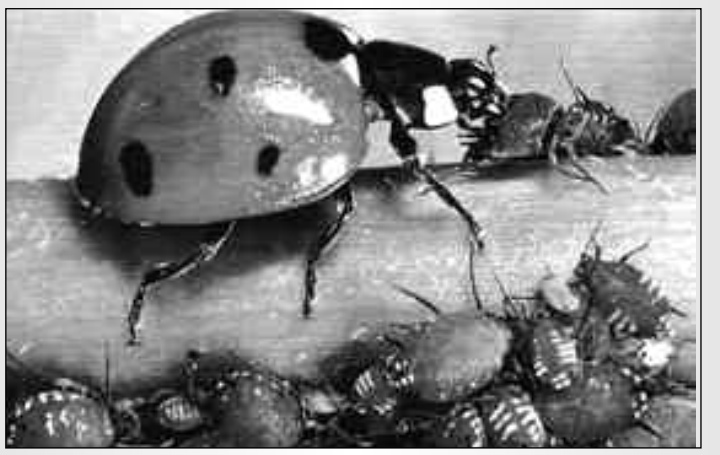

Du savon noir contre les araignées

Détachant, dégraissant mais aussi répulsif et asphyxiant ! Le savon noir est un produit biodégradable, non polluant qui repousse efficacement et tue les araignées.
Comment l'utiliser : Verser 200 g de savon noir dans deux litres d'eau tiède. Laisser bien dissoudre. Ajouter 8 litres d'eau froide et mélanger énergiquement. Vaporiser dans la maison et/ou le jardin 3 ou 4 fois à 8 jours d'intervalle.
A savoir : le savon de Marseille est également utilisé pour repousser les insectes (10 cl de savon pour 1 litre d'eau).

Du bicarbonate contre les insectes en général

Derrière sa poudre blanche, fine et sans odeur se cache un puissant insecticide biodégradable et non toxique pour l'environnement.
Comment l'utiliser Mélanger 1 c. à café de bicarbonate de soude avec 4 c. à soupe d'huile d'olive. Remplir un vaporisateur d'un demi-litre d'eau et ajouter le mélange. Pulvériser plusieurs fois par jour jusqu'à la disparition des insectes.

Du plâtre contre les cafards et les blattes !

Le plâtre est un moyen naturel et sans risque pour la santé et l'environnement, en plus c'est une solution radicale et rapide.
Comment l'utiliser Mélanger 1 c. à café de plâtre à 1 c. à café de farine blanche et 1 c. à café de sucre en poudre. Verser le mélange sur le lieu de passage des insectes. Poser à côté une assiette plate avec de l'eau. En s'abreuvant, ils seront victimes d'occlusion intestinale. Recommencer jusqu'à disparition complète des blattes et des cafards.

Astuces

Assouplir des chaussures neuves

Prenez du papier journal et mouillez-le pour en faire des boules consistantes. Mettez-les dans vos chaussures. En séchant, les boules se dilatent et forment vos chaussures.

Allergie aux boucles d'oreilles

Si vous êtes allergique, il existe une solution miracle : Badigeonnez vos boucles et vos lobes d'oreilles avec de l'huile, ce qui crée un corps gras protecteur entre la peau et les boucles.

Retirer facilement une bague

Pour retirer une bague sans forcer, vaporisez du nettoyant à vitres sur votre doigt et sur la bague récalcitrante. En plus de glisser plus facilement sur le doigt, la bague sera nettoyée !

Une mine radieuse

Commencez par faire un gommage à l'huile d'olive et au sucre. Faites ensuite un bain de vapeur à base de thym et de romarin. Enfin, mélanger un jaune d'œuf à un zeste de citron et passez sur le visage. Rincez avec du lait de vache.

PAGE ANIMÉE PAR OURIDA AÏT ALI

Mots Fléchés N°3750

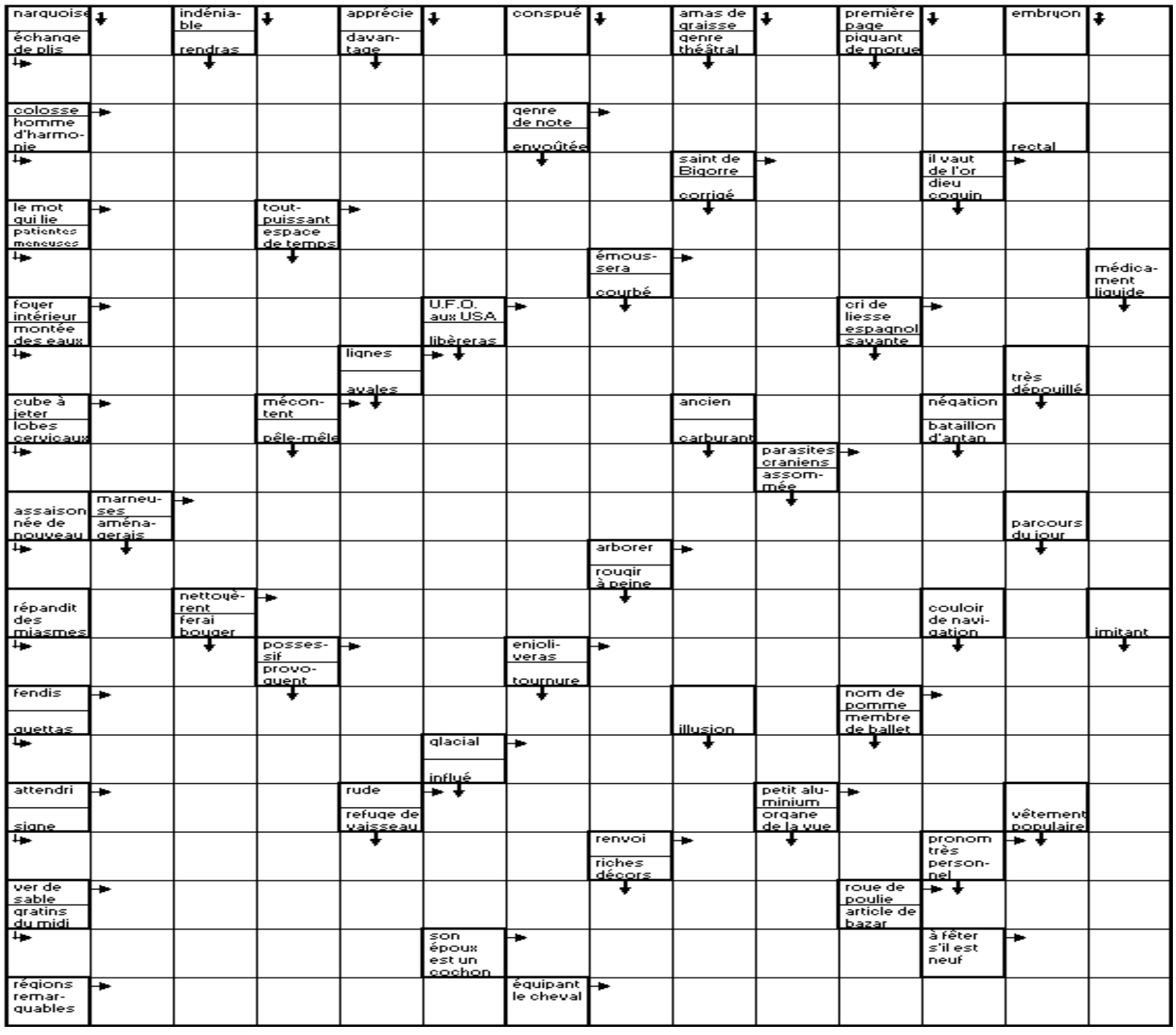

SUDOKU N°3750

	8				2			
	7			8	3	9		1
			9					
1		8		7		5	2	
	2						1	
	6	4		2		7		3
					4			
9		2	1	6			5	
			2				7	

SOLUTION SUDOKU N°3749

4	9	5	1	2	6	3	7	8
1	3	2	7	8	4	5	6	9
6	7	8	9	3	5	2	1	4
9	1	3	2	7	8	6	4	5
2	5	4	6	9	3	7	8	1
7	8	6	4	5	1	9	3	2
5	6	7	8	4	9	1	2	3
3	4	1	5	6	2	8	9	7
8	2	9	3	1	7	4	5	6

SOLUTIONS MOTS FLECHES 3749

```
• Q • I • A • O • A • O • U
V U L N E R A B I L I T E S
• A U T R E M E N T • E P I
I N T E R N E R A I T • I N
• T I R E E • E N E R V E E
M I N E • S U R I R A I S •
• F E T E • R A M E U R • R
A I R • P R I S E • M A G E
• E • C R A N • E T A G E S
A R C H I P E L • A T E L E
• • R O S E • A B R I • E R
D R A M E • S T R A S S • V
• A I E • M A T A • M U R E
E V E • D I G E S T E • A R
• I S S U • E S S E • O S A
O S • I R E S • E N T R A I
• S A L E S • M U T I N • T
F E U • T A R I R A • E V •
• U R G E • A N • I V R E S
V R A I • A V E R T I • L E
• S I N U S I T E • L O U P
```

Un projet européen pour réduire la chaleur dans les villes ?

Un programme d'études européen tente de répondre à une des problématiques du réchauffement climatique : les canicules estivales en milieu urbain.

Le projet *Urban Fluxes* a pour but d'aider à trouver des solutions dès la conception et rénovation des aménagements de la ville. Une étude publiée estimait récemment qu'à l'horizon 2070, certains pays seront invivables à cause de la chaleur induite par le changement climatique. Par ailleurs, selon l'Onu, 70 % de la population mondiale vivra en ville d'ici à 2050. Dans un tel contexte, il est important de trouver des solutions pour limiter la température en milieu urbain, où les épisodes caniculaires sont souvent meurtriers.

Mieux gérer les flux de chaleur générés par les activités humaines en ville, tel est le but du projet européen *Urban Fluxes* actuellement développé en Crète (Grèce). Ce projet ayant fait l'objet d'une publication dans la revue *Scientific Reports* le 31 juillet 2018 dresse le constat suivant : ces dernières décennies, l'urbanisation n'a pas vraiment pris en compte les variations de température au sein des villes.

"*Le projet Urban Fluxes est important parce que pour la première fois, et notamment grâce aux données satellitaires, on peut évaluer le bilan énergétique et sa répartition dans le temps. On peut aussi identifier localement les différents endroits où il y a de fortes concentrations de chaleur et des émissions élevées de chaleur causées par l'activité humaine*", a expliqué le physicien Nektarios Chrysoulakis participant au projet, dans un reportage réalisé par Euronews.

Des données en temps réels

Plusieurs types de stations météo sont utilisées par les chercheurs pour évaluer les conditions environnementales au sol dans la ville. Placées dans des endroits stratégiques, ces stations permettent d'obtenir en temps réel des données sur les flux de chaleur en ville d'après la mesure de la direction et de la vitesse du vent, de la température de l'air ainsi que du taux d'humidité.

Ces informations sont ensuite comparées aux données satellitaires issues du programme Copernicus afin d'élaborer un bilan général. Les chercheurs du projet Urban Fluxes ont testé ce dispositif à Héraklion (Grèce), Londres (Royaume-Uni) et Bâle (Suisse).

Les scientifiques estiment que le projet *Urban Fluxes* permettra de visualiser de manière plus efficace la répartition de la chaleur en ville. Outre une meilleure gestion de la population lors d'épisodes caniculaires, il s'agit surtout de rendre plus viables les projets de rénovation bioclimatique, ainsi que les études portant sur l'amélioration des conditions thermiques des centres urbains.

Le contenu des couches de votre bébé possède des pouvoirs insoupçonnés

Du caca de bébé pour mieux digérer ? Des chercheurs de la Wake Forest School of Medicine, en Caroline du Nord expliquent dans *Scientific Reports* avoir mis au point un "cocktail" probiotique dérivé de souches de bactéries intestinales présentes dans les excréments des bébés. Celui-ci serait capable d'aider notre corps à produire des acides gras à chaîne courte (AGCC). Ce fut du moins le cas chez la souris et dans un milieu simulant l'intestin humain. Le caca de bébé pourrait-il alors contribuer à une meilleure digestion ?

"*Les acides gras à chaîne courte sont un élément clé d'une bonne santé intestinale*", note Hariom Yadav, professeur adjoint de médecine moléculaire à la Wake Forest School of Medicine et principal auteur de l'étude. "*Les personnes atteintes de diabète, d'obésité, de maladies auto-immunes et de cancers ont souvent moins d'acides gras à chaîne courte. Leur augmentation peut être utile pour maintenir ou même restaurer un environnement intestinal normal et, espérons-le, améliorer la santé*". Ainsi, un probiotique contenant les microbes contenus dans les excréments de nourrissons pourrait permettre de stimuler la production d'acides gras à chaîne courte, dans un système digestif qui en serait dépourvu.

10 souches bactériennes isolées

Pour en arriver à de telles conclusions, les chercheurs expliquent avoir isolé 10 souches bactériennes sur 34 échantillons d'excréments de bébés – cinq espèces de bactéries Lactobacillus et cinq espèces d'Enterococcus. Ils ont ensuite sélectionné les souches jugées capables de fabriquer un cocktail probiotique de microbes pouvant non seulement survivre dans des intestins plus âgés, mais qui pourrait également stimuler la production d'acides gras à chaîne courte. Des tests effectués chez la souris et dans un environnement simulant les intestins humains ont alors montré que l'équilibre intestinal pouvait effectivement être restauré.

"*Ce travail fournit des preuves que ces probiotiques d'origine humaine pourraient être utilisés comme traitements pour les maladies humaines associées au déséquilibre du microbiome intestinal et à la diminution de la production d'acide gras à chaîne courte dans l'intestin*", conclut le chercheur.

L'encyclopédie DES INVENTIONS

STÉNOTYPE

Inventeur : Benoît Gonod **Date : 1827** **Lieu : France**

Une sténotype est un clavier ressemblant à une machine à écrire servant à saisir du texte sous forme phonétique simplifiée à la vitesse de la parole. Le clavier est composé d'un nombre restreint de touches : 21 sur le modèle Grandjean.

STROMAE, L'HOMME AUX DEUX VISAGES

21h00 W9

Stromae peut-il arrêter sa carrière de chanteur ? C'est ce qu'il a laissé entendre au magazine Les Inrocks au début du mois de décembre 2016. Le jeune Belge a-t-il été victime de surmenage après les 209 concerts de sa tournée ? Souhaite-t-il se consacrer à d'autres projets, plus personnels, ou est-ce une manière de surprendre le public ? Retour sur la fulgurante carrière d'un ovni musical qui, à 30 ans, s'est imposé comme l'un des grands phénomènes musicaux du XXIe siècle, mariant avec brio la poésie et l'électro, la Belgique et l'Afrique, mais aussi le féminin et le masculin

ENQUÊTE SOUS HAUTE TENSION

21h00 8

Compiègne, à 90 km de Paris, est une ville moyenne avec un centre-ville historique et des cités sensibles en périphérie avec leur cortège de trafics, de violences et d'incivilités. Pour assurer la sécurité des 40.000 habitants, le maire ne lésine pas sur les moyens. Son crédo : la tolérance zéro. Ainsi, 28 policiers municipaux patrouillent jour et nuit. Ils bénéficient d'une aide précieuse : 150 caméras observent les rues en permanence et traquent les délinquants. Des caméras qui filment en direct les agressions, les vols, les accidents, et qui permettent de voler plus vite au secours des victimes, mais aussi d'identifier et d'interpeller les auteurs de crimes et de délitsa

CHERIF

21h00 2

Alors qu'ils enquêtent sur la mort du fils d'un garagiste lyonnais, les investigations de Cherif et Briard relancent un vieux dossier. Il s'agit de celui d'un criminologue qui avait un temps été suspecté d'avoir fait disparaître son épouse. Et si ce dernier n'avait finalement pas réussi à commettre le meurtre parfait ? Mais encore faudrait-il que Kader n'ait pas l'esprit occupé avec Sarah, dont les velléités de départ aux États-Unis font plus que perturber son père

LE GRAND SPECTACLE DU FESTIVAL INTERCELTIQUE DE LORIENT

21h00 3

Cette année encore, danseurs et solistes venus de toutes les nations celtes convergent vers Lorient pour nous offrir un foisonnant spectacle musical et visuel au stade du Moustoir. Au programme de cette soirée, l'essence des cultures celtes à travers des performances musicales et chorégraphiques. Si la Galice est la nation à l'honneur de cette édition, les téléspectateurs verront également des formations bretonnes, asturiennes, irlandaises ou galloises, composées de musiciens et danseurs jeunes ou vieux briscards, sans oublier l'irremplaçable Bagad de Lann-Bihoué. Les costumes, coiffes ou coiffures et accessoires traditionnels de chacune des nations seront également de la partie

LA SELECTION DU MIDI LIBRE

AU-DELÀ DES MONTAGNES

21h00 arte

Chine, 1999. Tao, la vingtaine insouciante, partage son quotidien entre ses cours à l'université, la boutique de son père, et ses amis d'enfance, Jinsheng et Liangzi. Alors que le premier, ambitieux propriétaire d'une station-service, se destine à un avenir prometteur, le deuxième use sa santé dans la mine de charbon de la ville. Courtisée par les deux hommes, Tao se plaît dans la légèreté du marivaudage à trois. Mais le vaniteux Jinsheng se montre rapidement jaloux et possessif.

JUSTIN ET LA LÉGENDE DES CHEVALIERS

21h00 4

Le jeune Justin a un grand rêve : devenir un valeureux chevalier comme son grand-père, Roland. Malheureusement, dans le royaume affaibli, les bureaucrates ont pris le pouvoir et évincé les chevaliers. Contre l'avis de son père, Reginald, premier conseiller de la reine, qui souhaite que son fils devienne un homme de loi, Justin part à l'aventure. Au cours de son périple, le jeune homme va notamment rencontrer la jolie Talia et des moines qui vont lui dispenser l'apprentissage dont il a besoin pour accomplir son rêve

ZONE INTERDITE

21h00 M6

Avec 3,3 millions de maisons de vacances, la France est championne du monde de la résidence secondaire. Comme Nicolas, Sandrine et leurs enfants, 70 % des Français rêvent d'en posséder une. L'objectif de cette famille auvergnate : acquérir une maison en Bretagne, sur la côte des Légendes. Et leur projet est sur le point de se concrétiser. La famille a en effet trouvé la maison idéale mais, faute de budget, devra entreprendre les travaux elle-même. À Sens, en Bourgogne, Mélanie et Fernando rêvent d'offrir à leurs deux enfants une maison de vacances avec piscine au Portugal. Ils ont décidé de prospecter tout un week-end dans le sud du pays à la recherche de la perle rare

ESPRITS CRIMINELS

21h00 TF1

Le BAU se rend à Winona, dans le Minnesota, afin d'enquêter sur le meurtre de quatre membres de la famille Bergstrom, exécutés alors qu'ils dormaient. Seule Amanda, la fille, a été épargnée car elle ne se trouvait pas à la maison ce soir-là. Devenant la seule bénéficiaire de l'assurance vie des parents, Garcia la suspecte d'être mêlée à ces homicides. L'affaire se complique lorsqu'une deuxième famille est décimée de la même manière, laissant également un seul survivant, le fils aîné, bizarrement camarade de classe d'Amanda

MIDI Quotidien national d'information
Web : www.lemidi-dz.com

Gérant : Reda Mehigueni
e-mail : direction@lemidi-dz.com

La rédaction
e-mail : redaction@lemidi-dz.com

Standard : 021.63.80.82 et 87
Rédaction : Tél-Fax : 021.63.79.16
Publicité : Tél-Fax : 021.63.79.14
publicite@lemidi-dz.com
Pour votre publicite s'adresser à l'ANEP, 01 Avenue Pasteur, Alger
Tél. : 021.73.76.78 et 73.71.28
Bureau de Constantine : 100, rue Larbi Ben M'hidi - Constantine -Tel./Fax : 031.64.17.53

Bureau de Annaba
24 rue Med-Khemisti
Tél. : 038.86.11.57
Bureau de Tizi-Ouzou
Cité Mohamed-Boudiaf
BT 29 A
Nouvelle-Ville T. O.
Tél-Fax : 021.93.69.29

Impression :
Centre : SIA Diffusion : Midi libre
Est : SIE Diffusion : AMP Ouest : SIO
EURL Midi Libre
au capital social de 12.000.000 DA
Compte Bancaire :
SGA Bouzaréah : 021000071130000214 clé 16
Adresse : 12 rue Fouzia Moulahe Rostomia Clairval Alger.

La reproduction de tout article est interdite sans l'accord de la rédaction. Les manuscrits, photographies ou tout autre document et illustration, adressés ou remis à la rédaction ne seront pas rendus et ne feront l'objet d'aucune réclamation.

MEGHAN MARKLE

LE BUSINESS TRÈS LUCRATIF DE SON SOSIE OFFICIEL

Depuis son mariage avec le prince Harry, en mai 2018, l'ex-actrice américaine, Meghan Markle, a su s'imposer comme l'une des figures emblématiques de la famille royale britannique. Et certains ont vu en elle un moyen de se faire beaucoup d'argent ! Sarah Green, agée de 37 ans, est le sosie officiel de la duchesse de Sussex. Yeux, nez, sourire, la mère de famille affiche une ressemblance troublante avec Meghan Markle. Et comme les Britanniques sont prêts à dépenser des sommes folles pour se sentir un peu plus proches de la famille royale, Sarah Green a décidé de faire de cette ressemblance un business très juteux. Couvertures de magazines, plateaux de télévision, publicités, soirées privées et autres shoppings photo : l'emploi du temps de Sarah Green est plein à craquer. Une activité qui lui rapporte beaucoup

LOANA

UN CORPS DE RÊVE À 41 ANS

"Trop contente !! Je retrouve peu à peu mon corps et j'en suis fière". C'est ainsi que commence le long message posté par Loana sur Instagram dimanche, à côté d'un selfie d'elle. Elle y apparaît topless, vêtue d'une simple culotte. Voilà une façon pour elle de montrer qu'elle a enfin retrouvé un physique qu'elle aime.

DJ ARAFAT

LE CHANTEUR IVOIRIEN DJ ARAFAT SE TUE À 33 ANS DANS UN ACCIDENT DE MOTO

Le chanteur ivoirien DJ Arafat, star du coupé-décalé, est mort ce lundi des suites d'un accident de la circulation survenu dans la nuit, a annoncé la Radio-Télévision publique ivoirienne. Selon des messages et des photos qui circulent sur les réseaux sociaux, DJ Arafan âgé de 33 ans, pilotait une moto lorsqu'il a percuté une voiture dans la nuit.

MIDI Libre
Quotidien national d'information
N° 3767| Mercredi 14 août 2019

Horaires des prières pour Alger et ses environs	
Fadjr	04h28
Dohr	12h53
Asr	16h38
Maghreb	19h41
Icha	21h11

SAHARA OCCIDENTAL :

MANIFESTATION DEVANT LE CONSULAT DU MAROC À ALGÉSIRAS

Des dizaines de manifestants sahraouis et de militants espagnols, solidaires de la cause sahraouie, ont tenu un sit-in devant le siège du consulat du Maroc à Algésiras, dans la province de Cadix, pour condamner l'occupation marocaine illégale du Sahara occidental et exiger le respect de la légalité internationale, sur le processus de décolonisation en Afrique.

Le rassemblement, initié par la Fédération des Associations espagnoles de solidarité avec le Sahara occidental et la délégation sahraouie pour l'Andalousie, afin d'exiger de l'Etat espagnol d'assumer ses responsabilités au Sahara occidental et de mettre fin au chantage du régime marocain, a souligné l'agence SPS.

"*Nous nous joignons aux Associations amicales et à la communauté sahraouie d'Andalousie, pour condamner les violations constantes du droit international au Sahara occidental par le régime marocain. Nous voulons également rappeler au gouvernement espagnol, sa responsabilité juridique et historique*", a souligné Mohamed Zrug, délégué sahraoui pour l'Andalousie.

De son côté, le président de l'association des amis du peuple sahraoui du Camp de Gibraltar, Pablo Bianchi, a affirmé que les membres de son mouvement sont venus manifester devant le siège du consulat du Maroc, pour dénoncer "*les crimes commis par le régime marocain contre le peuple sahraoui*" et pour exiger "*la fin de l'exploitation des ressources naturelles sahraouies par le Maroc et l'Union européenne*".

"*La répression marocaine a transformé le Sahara occidental, en la plus grande prison à ciel ouvert du monde*", a dénoncé, en outre, M. Pablo. Lors de ce rassemblement, les manifestants ont scandé plusieurs slogans exprimant leur soutien au peuple sahraoui vivant dans les zones sahraouies occupées et réitérant leur conviction de continuer à résister, jusqu'à la réalisation de leur droit à l'autodétermination et de liberté. Pendant la manifestation, des moments de tension ont été vécus lorsque des éléments du régime marocain ont tenté de perturber le rassemblement, en improvisant un sit-in parallèle et portant des portraits du roi du Maroc, alors que d'autres ont proféré des insultes à l'égard des manifestants sahraouis.

La police espagnole a dû intervenir pour expulser les éléments du Makhzen des lieux du rassemblement, a fait savoir l'Agence sahraouie.

Les grandes villes espagnoles, notamment Madrid, Barcelone, Valence, Séville et d'autres provinces du pays, ont abrité à plusieurs occasions, des manifestations de solidarité avec le peuple sahraoui.

Des enfants sahraouis ont été également accueillis par des municipalités ibériques, dans le cadre du programme "Vacances en paix", initié par des Associations espagnoles de soutien au peuple sahraoui.

VIRUS EBOLA

DEUX TRAITEMENTS PROMETTEURS

Deux médicaments ayant augmenté le taux de survie de patients, dans le cadre d'un essai clinique en République démocratique du Congo, ont annoncé lundi les autorités sanitaires américaines, qui ont co-financé l'étude.

La phase actuelle de cette étude, initiée en novembre en République démocratique du Congo (RDC), sera arrêtée afin que tous les futurs patients reçoivent ces traitements ayant démontré des résultats positifs, ont ajouté les Instituts nationaux de santé américains (NIH).

"*Les résultats préliminaires des 499 participants ont montré que les individus recevant (les traitements) REGN-EB3 ou mAb114, ont une plus grande chance de survie, par rapport aux participants des deux autres branches*" de l'étude, ont-ils fait savoir. Les patients qui recevaient les deux autres traitements, Zmapp et Remdesivir, pourront faire le choix de changer pour les deux médicaments ayant prouvé leur efficacité. Selon Jeremy Farrar, directeur de la Fondation britannique Wellcome Trust, cette avancée sauvera "*sans aucun doute des vies*".

"*Plus nous en apprenons sur ces deux traitements et la façon dont ils peuvent compléter la réponse sanitaire des autorités, dont la vaccination et la recherche des personnes ayant été en contact (avec les patients malades), plus nous nous rapprochons de la possibilité de faire passer Ebola d'une maladie terrifiante à une maladie évitable et guérissable*", a-t-il estimé. Les autorités américaines ont ajouté, que l'analyse définitive des données récoltées serait réalisée fin septembre ou début octobre, et que les résultats complets seraient ensuite publiés.

Le NIH, les autorités sanitaires de RDC et l'Organisation mondiale de la santé (OMS), ont félicité "*l'équipe de personnes incroyables ayant travaillé dans des conditions particulièrement difficiles, afin de mener cette étude à bien*".

"*C'est grâce à ce type de recherches rigoureuses, vite mises en place, qu'il est possible d'identifier rapidement et avec certitude les meilleurs traitements, et de les intégrer à la réponse d'urgence à Ebola*", ont-ils souligné.

Plus de 1.800 personnes sont mortes de l'épidémie d'Ebola, dans l'Est de la République démocratique du Congo depuis un an. Le virus est transmis à l'homme par certains animaux sauvages, puis entre humains, par contacts directs et étroits, via les fluides corporels d'une personne malade. Son "taux de létalité" est très élevé: il tue en moyenne, environ la moitié des personnes qu'il atteint, selon l'OMS.

TUNISIE :

Sept migrants clandestins interceptés au large de Bizerte

Sept migrants clandestins ont été interceptés au large de Bizerte, en Tunisie, par une patrouille de la garde maritime, indique le ministère de l'Intérieur dans un communiqué rendu public lundi. "*Un bateau de pêche, avec sept personnes à bord qui tentaient de franchir illégalement la frontière maritime en direction de l'Europe, a été intercepté dimanche, au large de Bizerte, par une patrouille de la garde maritime*", rapporte le ministère de l'Intérieur dans son communiqué. Selon la même source, les Gardes-côtes ont pu saisir chez ces personnes, dont l'âge varie entre 22 et 36 ans, un appareil de localisation GPS, du carburant et de l'agent, en dinar et en devise étrangère.

Parmi ces individus, deux ont des antécédents judiciaires et font l'objet d'un mandat de recherche, précise-t-on. Après consultation du procureur de la République, les sept personnes en question ont été placées en garde à vue, et une procédure judiciaire a été ouverte à leur encontre, pour constitution d'un réseau d'émigration irrégulière par voie maritime.-

FAUCHÉ PAR UN TRAIN

Déces d'un jeune à Boudouaou

Un jeune homme est mort tragiquement à Boudouaou, dans la wilaya de Boumerdès. Un train rapide, reliant la ligne Bejaia-Alger, a heurté la victime de 20 ans, a-t-on appris auprès de la Protection civile de la wilaya, cité par le quotidien El Bilad. Ce tragique accident est survenu aux environs de 19h 00, lorsque le jeune homme marchait sur la voie ferrée, située à Boudouaou. il a été percuté par un train provenant de Béjaïa, a-t-on ajouté de même source. La victime est morte sur le coup, précise cette source, qui ne donne pas plus de détails sur ce drame.